



รายงานติดตามและประเมินผล  
แผนพัฒนาท้องถิ่น (พ.ศ.๒๕๖๑ - ๒๕๖๕)  
ปีงบประมาณ พ.ศ.๒๕๖๔



โดยคณะกรรมการติดตามและประเมินผลแผนพัฒนา  
องค์การบริหารส่วนตำบลเทพอุดมพร  
ตำบลอุดมพร อำเภอเฝ้าไร่ จังหวัดหนองคาย  
โทรศัพท์ ๐๔๒-๔๑๔๙๕๑  
[www.udompron.go.th](http://www.udompron.go.th)





## รายงานผล

การติดตามและประเมินผลแผนพัฒนาท้องถิ่น (พ.ศ. ๒๕๖๑-๒๕๖๕)

ปีงบประมาณ พ.ศ. ๒๕๖๔

และ

การติดตามและประเมินผลแผนพัฒนาท้องถิ่นตามแนวทางการพิจารณา  
การติดตามและประเมินผลยุทธศาสตร์และโครงการ เพื่อความสอดคล้อง  
แผนพัฒนาท้องถิ่น (พ.ศ.๒๕๖๑-๒๕๖๕) ประจำปีงบประมาณ พ.ศ. ๒๕๖๕  
ขององค์การบริหารส่วนตำบลอุทุมพร



โดยคณะกรรมการติดตามและประเมินผลแผนพัฒนาองค์การบริหารส่วนตำบลอุทุมพร

ตำบลเฝ้าไร่ อำเภอเฝ้าไร่ จังหวัดหนองคาย

โทรศัพท์/โทรสาร ๐๔๓-๔๑๔๙๕๑

# คำนำ

ด้วยระเบียบกระทรวงมหาดไทย ว่าด้วยการจัดทำแผนพัฒนาขององค์กรปกครองส่วนท้องถิ่น พ.ศ. ๒๕๔๘ หมวด ๖ ข้อ ๒๙ และ ข้อ ๓๐ และที่แก้ไขเพิ่มเติมถึง (ฉบับที่ ๓) พ.ศ. ๒๕๖๑ ได้กำหนดให้มีการดำเนินการติดตามและประเมินผลแผนพัฒนาท้องถิ่นขององค์กรปกครองส่วนท้องถิ่น โดยคณะกรรมการติดตามและประเมินผลแผนพัฒนาท้องถิ่น ซึ่งองค์การบริหารส่วนตำบลอุทุมพร ได้ดำเนินการทบทวนแผนพัฒนาท้องถิ่น (พ.ศ. ๒๕๖๑ - ๒๕๖๕) ตามระเบียบกระทรวงมหาดไทย ว่าด้วยการจัดทำแผนพัฒนาขององค์กรปกครองส่วนท้องถิ่น พ.ศ. ๒๕๔๘ และที่แก้ไขเพิ่มเติมถึง (ฉบับที่ ๓) พ.ศ. ๒๕๖๑ และหนังสือกระทรวงมหาดไทย ด่วนที่สุด ที่ มท ๐๘๑๐.๓/ว ๒๙๓๑ ลงวันที่ ๑๕ พฤษภาคม ๒๕๖๒ เรื่อง ชักซ้อมแนวทางการทบทวนแผนพัฒนาท้องถิ่น (พ.ศ. ๒๕๖๑ - ๒๕๖๕) ขององค์กรปกครองส่วนท้องถิ่น และได้ประกาศใช้ไปเมื่อวันที่ ๑๔ มิถุนายน พ.ศ. ๒๕๖๒ รวมทั้งได้ดำเนินการเพิ่มเติมแผนพัฒนาท้องถิ่น (พ.ศ. ๒๕๖๑ - ๒๕๖๕) ฉบับที่ ๑ และ ๒ เปลี่ยนแปลงแผนพัฒนาท้องถิ่น (พ.ศ. ๒๕๖๑ - ๒๕๖๕) ฉบับที่ ๑ และแก้ไขแผนพัฒนาท้องถิ่น (พ.ศ. ๒๕๖๑ - ๒๕๖๕) ครั้งที่ ๑ และ ครั้งที่ ๒ แก้ไขแผนพัฒนาท้องถิ่น (พ.ศ. ๒๕๖๑ - ๒๕๖๕) ครั้งที่ ๒ ไปแล้วนั้น

เพราะฉะนั้น องค์การบริหารส่วนตำบลอุทุมพร โดยคณะกรรมการติดตามและประเมินผลแผนพัฒนาท้องถิ่นจะต้องดำเนินการติดตามและประเมินผลแผนพัฒนาท้องถิ่นดังกล่าว ซึ่งประกอบไปด้วย

**๑. ดำเนินการติดตามและประเมินผลแผนพัฒนาท้องถิ่น (พ.ศ. ๒๕๖๑-๒๕๖๕) ปีงบประมาณ พ.ศ. ๒๕๖๔** ตามระเบียบกระทรวงมหาดไทย ว่าด้วยการจัดทำแผนพัฒนาขององค์กรปกครองส่วนท้องถิ่น พ.ศ. ๒๕๔๘ หมวด ๖ ข้อ ๒๙ (๒) ดำเนินการติดตามและประเมินผลแผนพัฒนา (๓) รายงานผลและเสนอความเห็นซึ่งได้จากการติดตามและประเมินผลแผนพัฒนาท้องถิ่นต่อผู้บริหารท้องถิ่น เพื่อให้ผู้บริหารท้องถิ่นเสนอต่อสภาท้องถิ่น และคณะกรรมการพัฒนาท้องถิ่น พร้อมทั้งประกาศผลการติดตามและประเมินผลแผนพัฒนาให้ประชาชนในท้องถิ่นทราบในที่เปิดเผยภายในสิบห้าวันนับแต่วันรายงานผลและเสนอความเห็นดังกล่าว และต้องปิดประกาศไว้เป็นระยะเวลาไม่น้อยกว่าสามสิบวันโดยอย่างน้อยปีละหนึ่งครั้งภายในเดือนธันวาคมของทุกปี ซึ่งแก้ไขเพิ่มเติมโดยระเบียบกระทรวงมหาดไทย ว่าด้วยการจัดทำแผนพัฒนาขององค์กรปกครองส่วนท้องถิ่น (ฉบับที่ ๓) พ.ศ. ๒๕๖๑ ข้อ ๑๒

**๒. ดำเนินการติดตามและประเมินผลแผนพัฒนาท้องถิ่นตามแนวทางการพิจารณาการติดตามและประเมินผลยุทธศาสตร์และโครงการ เพื่อความสอดคล้องแผนพัฒนาท้องถิ่น (พ.ศ. ๒๕๖๑-๒๕๖๕) ประจำปีงบประมาณ พ.ศ. ๒๕๖๕** ตามระเบียบกระทรวงมหาดไทย ว่าด้วยการจัดทำแผนพัฒนาขององค์กรปกครองส่วนท้องถิ่น พ.ศ. ๒๕๔๘ และแก้ไขเพิ่มเติมถึง (ฉบับที่ ๓) พ.ศ. ๒๕๖๑ ประกอบกับหนังสือกระทรวงมหาดไทย ด่วนที่สุด ที่ มท ๐๘๑๐.๓/ว ๒๙๓๑ ลงวันที่ ๑๕ พฤษภาคม ๒๕๖๒ เรื่อง ชักซ้อมแนวทางการทบทวนแผนพัฒนาท้องถิ่น (พ.ศ. ๒๕๖๑ - ๒๕๖๕) ตามสิ่งที่ส่งมาด้วย เป็นแบบที่กำหนดให้คณะกรรมการติดตามและประเมินผลแผนพัฒนาท้องถิ่น ดำเนินการให้คะแนนตามเกณฑ์ที่กำหนดไว้ ซึ่งเป็นส่วนหนึ่งของการติดตามและประเมินผลแผนพัฒนา โดยดำเนินการให้แล้วเสร็จภายในหกสิบวัน นับแต่วันที่ประกาศใช้งบประมาณรายจ่าย

ดังนั้น...

ดังนั้น เพื่อให้การติดตามและประเมินผลแผนถูกต้องตามระเบียบดังกล่าวและมีประสิทธิภาพ คณะกรรมการติดตามและประเมินผลแผนพัฒนาองค์การบริหารส่วนตำบลอุทุมพร จึงได้ดำเนินการติดตามและประเมินผลแผนพัฒนาท้องถิ่น (พ.ศ. ๒๕๖๑ – ๒๕๖๕) ปีงบประมาณ พ.ศ. ๒๕๖๔ และดำเนินการติดตามและประเมินผลแผนพัฒนาท้องถิ่นตามแนวทางการพิจารณาการติดตามและประเมินผลยุทธศาสตร์และโครงการ เพื่อความสอดคล้องแผนพัฒนาท้องถิ่น (พ.ศ.๒๕๖๑-๒๕๖๕) ประจำปีงบประมาณ พ.ศ. ๒๕๖๕ เพื่อรายงานและเสนอความเห็นที่ได้จากการติดตามให้นายองค์การบริหารส่วนตำบลอุทุมพรทราบ คณะกรรมการหวังเป็นว่า รายงานผลการติดตามฉบับนี้จะเป็นประโยชน์อย่างยิ่งในการพัฒนาองค์การบริหารส่วนตำบล สามารถแก้ไขปัญหาให้กับประชาชนได้ และประชาชนเกิดความพึงพอใจสูงสุด

โดยคณะกรรมการติดตามและประเมินผล  
แผนพัฒนาองค์การบริหารส่วนตำบลอุทุมพร

# สารบัญ

เรื่อง	หน้า
ส่วนที่ ๑ บทนำ	๑-๑๔
ส่วนที่ ๒ สภาพทั่วไปและข้อมูลพื้นฐาน	๑๕-๓๔
ส่วนที่ ๓ ยุทธศาสตร์การพัฒนารองครุภัณฑ์ท้องถิ่น	๓๕-๗๔
ส่วนที่ ๔ สรุปรายงานผลการติดตามและประเมินผลแผนพัฒนา ปีงบประมาณ ๒๕๖๔	
➤ แบบการกำกับกำกับการจัดทำแผนพัฒนาท้องถิ่น (พ.ศ. ๒๕๖๑ - ๒๕๖๕)	๗๕
➤ แบบประเมินผลการดำเนินงานขององค์การบริหารส่วนตำบลอุทุมพรตามยุทธศาสตร์การพัฒนา	๗๔-๙๓
(๑) การวางแผนพัฒนาท้องถิ่น (พ.ศ. ๒๕๖๑ - ๒๕๖๕)	
(๒) สรุปรายงานผลการดำเนินการ ปีงบประมาณ ๒๕๖๔	
➤ สรุปผลการติดตามและประเมินผลแผนพัฒนาท้องถิ่น ตามแนวทางการพิจารณาการติดตามและประเมินผลยุทธศาสตร์และโครงการ เพื่อความสอดคล้องแผนพัฒนาท้องถิ่น (พ.ศ. ๒๕๖๑ - ๒๕๖๕)	๙๔-๑๐๕
ส่วนที่ ๕ ผลการประเมินความพึงพอใจ	๑๐๖-๑๑๖
ส่วนที่ ๖ ข้อเสนอแนะจากการติดตามและประเมินผลแผนพัฒนา	๑๑๗
ส่วนที่ ๗ ภาพการดำเนินงาน	๑๑๘
ภาคผนวก	

\*\*\*\*\*

# ส่วนที่ ๑

บทนำ

## ส่วนที่ ๑

### บทนำ

เนื่องด้วยพระราชบัญญัติสภาพัฒนาการและองค์การบริหารส่วนตำบล พ.ศ. ๒๕๓๗ ที่แก้ไขเพิ่มเติมถึง ฉบับที่ ๗ พ.ศ. ๒๕๖๒ และพระราชบัญญัติกำหนดแผนและขั้นตอนการกระจายอำนาจให้แก่องค์กรปกครองส่วนท้องถิ่น พ.ศ. ๒๕๔๒ ได้กำหนดให้องค์กรปกครองส่วนท้องถิ่นมีบทบาทและอำนาจหน้าที่ต่างๆ เพื่อประชาชนทั้งในด้านโครงสร้างพื้นฐาน ด้านงานส่งเสริมคุณภาพชีวิต ด้านการจัดระเบียบชุมชน/สังคม และการรักษาความสงบเรียบร้อย ด้านการวางแผน การส่งเสริมการลงทุนพาณิชยกรรม และการท่องเที่ยว ด้านการบริหารจัดการการอนุรักษ์ทรัพยากรธรรมชาติและสิ่งแวดล้อม ด้านศิลปวัฒนธรรม จารีตประเพณี และภูมิปัญญาท้องถิ่น แม้ว่าองค์กรปกครองส่วนท้องถิ่นจะมีอำนาจหน้าที่ แต่อำนาจส่วนใหญ่ยังคงมีทรัพยากรจำกัด ทั้งทรัพยากรบุคคล งบประมาณ และวัสดุอุปกรณ์ เพื่อให้การดำเนินงานขององค์กรเป็นไปอย่างมีประสิทธิภาพ และประสิทธิผลมีความโปร่งใส และเกิดประโยชน์สูงสุดแก่ท้องถิ่นของตน จึงกำหนดให้องค์กรปกครองส่วนท้องถิ่น มีหน้าที่จัดทำแผนพัฒนาท้องถิ่นของตนเอง โดยให้จัดทำตามระเบียบกระทรวงมหาดไทย ว่าด้วยการจัดทำแผนพัฒนาขององค์กรปกครองส่วนท้องถิ่น พ.ศ. ๒๕๔๘ และที่แก้ไขเพิ่มเติมถึง (ฉบับที่ ๓) พ.ศ. ๒๕๖๑ ทั้งนี้ แผนพัฒนาท้องถิ่นจะต้องสอดคล้องกับแผนพัฒนาจังหวัด ยุทธศาสตร์การพัฒนาขององค์กรปกครองส่วนท้องถิ่นในเขตจังหวัด แผนพัฒนาอำเภอ แผนพัฒนาตำบล แผนพัฒนาหมู่บ้านหรือแผนชุมชน อันมีลักษณะเป็นการกำหนดรายละเอียดแผนงาน จึงต้องมีการกำหนดยุทธศาสตร์การพัฒนาขององค์กรปกครองส่วนท้องถิ่นในเขตจังหวัดขึ้น ตามกระบวนการพิจารณาจากประชาคมท้องถิ่นระดับจังหวัด ร่วมกับคณะกรรมการพัฒนาองค์การบริหารส่วนจังหวัด คณะกรรมการประสานแผนพัฒนาท้องถิ่นระดับจังหวัด ผู้แทนองค์กรปกครองส่วนท้องถิ่นในเขตจังหวัด ร่วมกันจัดทำ ทบทวน หรือเปลี่ยนแปลงยุทธศาสตร์การพัฒนาขององค์กรปกครองส่วนท้องถิ่นในเขตจังหวัด เพื่อให้การจัดทำแผนพัฒนาขององค์กรปกครองส่วนท้องถิ่นเกิดประสิทธิภาพ ประสิทธิผล โดยนำยุทธศาสตร์การพัฒนาขององค์กรปกครองส่วนท้องถิ่นในเขตจังหวัดไปใช้เป็นแนวทางในการจัดทำแผนพัฒนาท้องถิ่นของตนเองได้ต่อไป และเพื่อให้สามารถบูรณาการกับแผนพัฒนาจังหวัด แผนปฏิบัติราชการประจำปีของจังหวัดและตอบสนองความต้องการของประชาชนอันจะนำไปสู่การจัดทำงบประมาณ ที่มีประสิทธิภาพในท้องถิ่นได้อย่างแท้จริง เป็นเครื่องมือในการพัฒนาท้องถิ่นให้เข้มแข็ง เกิดประโยชน์สูงสุดต่อประชาชนในท้องถิ่น

ดังนั้น องค์กรปกครองส่วนท้องถิ่น จึงต้องกำหนดยุทธศาสตร์การพัฒนาขององค์กรปกครองส่วนท้องถิ่นให้สอดคล้องยุทธศาสตร์การพัฒนาขององค์กรปกครองส่วนท้องถิ่นในเขตจังหวัด เพื่อนำไปสู่การบูรณาการร่วมกัน ให้เกิดความสอดคล้องกับแผนพัฒนาจังหวัด สามารถเชื่อมโยงไปสู่แผนพัฒนากลุ่มจังหวัด แผนพัฒนาภาค แผนพัฒนาเศรษฐกิจและสังคมแห่งชาติ ฉบับที่ ๑๒ แผนยุทธศาสตร์ชาติ ๒๐ ปี ไทยแลนด์ ๔.๐ และในการจัดทำแผนพัฒนาท้องถิ่น จึงจำเป็นต้องมีการกำหนดแผนพัฒนาที่สามารถตอบสนองต่อการทำงานเพื่อพัฒนาท้องถิ่นและสามารถบ่งชี้ความสำเร็จของแผนได้ด้วยเหตุผลที่มีการวางแผนมีความสำคัญ ๕ ประการคือ

- ๑) เป็นการลดความไม่แน่นอนและปัญหาความยุ่งยากซับซ้อนที่จะเกิดขึ้นในอนาคต
- ๒) ทำให้เกิดการยอมรับแนวความคิดใหม่ๆ เข้ามาในองค์กร
- ๓) ทำให้การดำเนินการขององค์กรบรรลุเป้าหมายที่ปรารถนา
- ๔) เป็นการลดความสูญเปล่าของหน่วยงานที่ซ้ำซ้อน และ
- ๕) ทำให้เกิดความแจ่มชัดในการดำเนินงาน

ดังนั้น การวางแผนคือ ความพยายามที่เป็นระบบ (System attempt) เพื่อตัดสินใจเลือกแนวทางปฏิบัติที่ดีที่สุดสำหรับอนาคต เพื่อให้องค์การบรรลุผลที่ปรารถนา จากที่กล่าวมาข้างต้น แม้ว่าองค์กรปกครองส่วนท้องถิ่นจะมีแผนพัฒนาท้องถิ่นที่ดีเท่าไรก็ตาม แต่หากไม่สามารถบังคับถึงผลการดำเนินงานที่เกิดขึ้นได้ ก็ไม่สามารถที่จะบ่งบอกความสำเร็จของแผนพัฒนาท้องถิ่นได้ เพราะฉะนั้น จึงต้องมีการติดตามและประเมินผลแผนพัฒนาท้องถิ่น อันเป็นเครื่องมือที่สำคัญประการหนึ่งที่จะให้องค์กรปกครองส่วนท้องถิ่นสามารถดำเนินงานได้ตามเป้าหมายที่วางไว้ ซึ่งองค์การบริหารส่วนตำบลอุตุมพร ได้ดำเนินการทบทวนแผนพัฒนาท้องถิ่น (พ.ศ. ๒๕๖๑ - ๒๕๖๕) ตามระเบียบกระทรวงมหาดไทย ว่าด้วยการจัดทำแผนพัฒนาขององค์กรปกครองส่วนท้องถิ่น พ.ศ. ๒๕๔๘ และที่แก้ไขเพิ่มเติมถึง (ฉบับที่ ๓) พ.ศ. ๒๕๖๑ และหนังสือกระทรวงมหาดไทย ด่วนที่สุด ที่ มท ๐๘๑๐.๓/ว ๒๙๓๑ ลงวันที่ ๑๕ พฤษภาคม ๒๕๖๒ เรื่อง ชักซ้อมแนวทางการทบทวนแผนพัฒนาท้องถิ่น (พ.ศ. ๒๕๖๑ - ๒๕๖๕) ขององค์กรปกครองส่วนท้องถิ่น และได้ประกาศใช้ไปเมื่อวันที่ ๑๔ มิถุนายน พ.ศ. ๒๕๖๒ รวมทั้งได้ดำเนินการเพิ่มเติมแผนพัฒนาท้องถิ่น (พ.ศ. ๒๕๖๑ - ๒๕๖๕) ฉบับที่ ๑ และ ๒ เปลี่ยนแปลงแผนพัฒนาท้องถิ่น (พ.ศ. ๒๕๖๑ - ๒๕๖๕) ฉบับที่ ๑ และแก้ไขแผนพัฒนาท้องถิ่น (พ.ศ. ๒๕๖๑ - ๒๕๖๕) ครั้งที่ ๑ และ ครั้งที่ ๒ แก้ไขแผนพัฒนาท้องถิ่น (พ.ศ. ๒๕๖๑ - ๒๕๖๕) ครั้งที่ ๒ ไปแล้วนั้น เพราะฉะนั้น องค์การบริหารส่วนตำบลอุตุมพร โดยคณะกรรมการติดตามและประเมินผลแผนพัฒนาท้องถิ่น จะต้องดำเนินการติดตามและประเมินผลแผนพัฒนาท้องถิ่นดังกล่าว ซึ่งประกอบไปด้วย

**๑. ดำเนินการติดตามและประเมินผลแผนพัฒนาท้องถิ่น (พ.ศ. ๒๕๖๑-๒๕๖๕) ปีงบประมาณ พ.ศ. ๒๕๖๔** ตามระเบียบกระทรวงมหาดไทย ว่าด้วยการจัดทำแผนพัฒนาขององค์กรปกครองส่วนท้องถิ่น พ.ศ. ๒๕๔๘ หมวด ๖ ข้อ ๒๙ (๒) ดำเนินการติดตามและประเมินผลแผนพัฒนา (๓) รายงานผลและเสนอความเห็นซึ่งได้จากการติดตามและประเมินผลแผนพัฒนาท้องถิ่นต่อผู้บริหารท้องถิ่น เพื่อให้ผู้บริหารท้องถิ่นเสนอต่อสภาท้องถิ่น และคณะกรรมการพัฒนาท้องถิ่น พร้อมทั้งประกาศผลการติดตามและประเมินผลแผนพัฒนาให้ประชาชนในท้องถิ่นทราบในที่เปิดเผยภายในสิบห้าวันนับแต่วันรายงานผลและเสนอความเห็นดังกล่าว และต้องปิดประกาศไว้เป็นระยะเวลาไม่น้อยกว่าสามสิบวันโดยอย่างน้อยปีละหนึ่งครั้งภายในเดือนธันวาคมของทุกปี ซึ่งแก้ไขเพิ่มเติมโดยระเบียบกระทรวงมหาดไทย ว่าด้วยการจัดทำแผนพัฒนาขององค์กรปกครองส่วนท้องถิ่น (ฉบับที่ ๓) พ.ศ. ๒๕๖๑ ข้อ ๑๒

**๒. ดำเนินการติดตามและประเมินผลแผนพัฒนาท้องถิ่นตามแนวทางการพิจารณาการติดตามและประเมินผลยุทธศาสตร์และโครงการ เพื่อความสอดคล้องแผนพัฒนาท้องถิ่น (พ.ศ. ๒๕๖๑-๒๕๖๕) ประจำปีงบประมาณ พ.ศ. ๒๕๖๕** ตามระเบียบกระทรวงมหาดไทย ว่าด้วยการจัดทำแผนพัฒนาขององค์กรปกครองส่วนท้องถิ่น พ.ศ. ๒๕๔๘ และแก้ไขเพิ่มเติมถึง (ฉบับที่ ๓) พ.ศ. ๒๕๖๑ ประกอบกับหนังสือกระทรวงมหาดไทย ด่วนที่สุด ที่ มท ๐๘๑๐.๓/ว ๒๙๓๑ ลงวันที่ ๑๕ พฤษภาคม ๒๕๖๒ เรื่อง ชักซ้อมแนวทางการทบทวนแผนพัฒนาท้องถิ่น (พ.ศ. ๒๕๖๑ - ๒๕๖๕) ตามสิ่งที่ส่งมาด้วย เป็นแบบที่กำหนดให้คณะกรรมการติดตามและ



ประเมินผลแผนพัฒนาท้องถิ่น ดำเนินการให้คะแนนตามเกณฑ์ที่กำหนดไว้ ซึ่งเป็นส่วนหนึ่งของการติดตามและประเมินผลแผนพัฒนา โดยดำเนินการให้แล้วเสร็จภายในหกสัปดาห์ นับแต่วันที่ประกาศใช้งบประมาณรายจ่าย

## ๑. ความหมายของการติดตามและประเมินผลแผนพัฒนา

“ระบบติดตาม” เป็นเครื่องมือสำคัญที่ช่วยในการปรับปรุงประสิทธิภาพในการดำเนินงาน รวมถึง “ระบบประเมินผล” ที่คอยเป็นตัวบ่งชี้ว่า ผลจากการดำเนินงานเป็นไปตามหรือบรรลุตามเป้าหมายหรือไม่อย่างไร เพื่อนำข้อมูลดังกล่าวมาใช้ในการปรับปรุง แก้ไข ขยายขอบเขต หรือแม้แต่ยุติการดำเนินงาน

การติดตามและการประเมินผลถือได้ว่าเป็นเครื่องมือที่จำเป็นในการปรับปรุงประสิทธิภาพของโครงการที่ดำเนินการอยู่โดยที่ “การติดตาม” (monitoring) หมายถึง กิจกรรมภายในโครงการซึ่งถูกออกแบบมา เพื่อให้ข้อมูลป้อนกลับ (feedback) เกี่ยวกับการดำเนินงานโครงการ ปัญหาที่กำลังเผชิญอยู่และประสิทธิภาพของวิธีการดำเนินงาน หากไม่มีระบบติดตามของโครงการแล้ว ย่อมส่งผลให้เกิดความล่าช้า ในการดำเนินงานให้ลွ่วงค่าใช้จ่ายโครงการสูงเกินกว่าที่กำหนดไว้ กลุ่มเป้าหมายหลักของโครงการไม่ได้รับประโยชน์หรือได้รับน้อยกว่าที่ควรจะเป็น เกิดปัญหาในการควบคุมคุณภาพของการดำเนินงานเสียเวลาในการตรวจสอบความขัดแย้งในการปฏิบัติงานภายในหน่วยงานหรือระหว่างหน่วยงานกับกลุ่มเป้าหมายที่ได้รับประโยชน์จากโครงการในทางตรงกันข้าม หากโครงการมีระบบติดตามที่ดีแล้ว จะก่อให้เกิดประสิทธิภาพในการใช้ต้นทุน (cost-effective) ดำเนินงานด้านต่างๆ เป็นการให้ข้อมูลป้อนกลับเกี่ยวกับการบรรลุเป้าหมายของโครงการต่างๆ การระบุปัญหาที่เกิดขึ้นในโครงการและการเสนอทางแก้ปัญหา การติดตามดูความสามารถในการเข้าถึงโครงการของกลุ่มเป้าหมาย การติดตามดูประสิทธิภาพในการดำเนินงานของส่วนต่างๆ ในโครงการ และการเสนอวิธีการปรับปรุงการดำเนินงาน โดยส่วนใหญ่แล้วผู้บริหารโครงการมักจะไม่ให้ความสำคัญกับการวางระบบติดตามโครงการ เนื่องจากว่าเป็นสิ่งที่ต้องใช้เทคนิคเชิงวิชาการค่อนข้างสูง จึงปล่อยให้เป็นที่ของหน่วยงานระดับสูงกว่าเป็นผู้ดำเนินการ นอกจากนี้ยังเสียค่าใช้จ่ายสูง และก่อให้เกิดความยุ่งยากซับซ้อนในทางปฏิบัติ อย่างไรก็ตามในความเป็นจริงแล้วขึ้นอยู่กับความจำเป็นและทรัพยากรที่มีอยู่ในแต่ละโครงการ เพราะฉะนั้นจะเห็นได้ว่าการวางระบบติดตามไม่จำเป็นที่จะต้องแบกรับภาระต้นทุนที่สูงหรือมีความซับซ้อนแต่อย่างใด บางโครงการมีระบบติดตามที่อาศัยพนักงานชั่วคราว (part-time) เพียงคนเดียว โดยมีหน้าที่จัดทำรายงานการติดตามประจำไตรมาส หรือในบางโครงการอาศัยพนักงานเต็มเวลา (full-time) เพียงจำนวนหนึ่งที่มีความเชี่ยวชาญในการทำการศึกษาดูการติดตามเพื่อจะเลือกใช้วิธีติดตามที่ก่อให้เกิดประสิทธิภาพในการใช้ต้นทุนสูงสุดในส่วนของ “การประเมินผล” นั้น เป็นสิ่งหนึ่งที่เป็นจำเป็นสำหรับการดำเนินการเช่นเดียวกับการติดตาม เพราะผลที่ได้จากการประเมินจะใช้ในการปรับปรุง แก้ไข การขยายขอบเขต หรือการยุติการดำเนินการซึ่งขึ้นอยู่กับวัตถุประสงค์ของการประเมิน การประเมินผลแผนงานจึงเป็นสิ่งที่บ่งชี้ว่าแผนงานที่กำหนดไว้ได้มีการปฏิบัติหรือไม่ อย่างไร อันเป็นตัวชี้วัดว่าแผนหรือโครงการที่ได้ดำเนินการไปแล้วนั้นให้ผลเป็นอย่างไร นำไปสู่ความสำเร็จตามแผนงานที่กำหนดไว้หรือไม่ อีกทั้งการติดตามและประเมินผลยังเป็นการตรวจสอบดูว่ามีความสอดคล้องกับการใช้ทรัพยากร (งบประมาณ) เพียงใด ซึ่งผลที่ได้จากการติดตามและประเมินผลถือเป็นข้อมูลย้อนกลับ (feedback) ที่สามารถนำไปในการปรับปรุงและการตัดสินใจต่อไป นอกจากนี้การประเมินผลยังถือเป็นกระบวนการตัดสินใจคุณค่าและการตัดสินใจอย่างมีหลักเกณฑ์โดยใช้ข้อมูลที่เก็บรวบรวม

ดังนั้น การติดตามและประเมินผลจึงเป็นกลไกในการตรวจสอบการทำงานขององค์กรปกครองส่วนท้องถิ่นเพื่อให้เกิดความโปร่งใส เป็นเข็มทิศที่จะชี้ได้ว่าการพัฒนาท้องถิ่นจะไปในทิศทางใดจะดำเนินการต่อหรือยุติโครงการต่างๆ เป็นกลไกของการขับเคลื่อนเสริมสร้างระบอบประชาธิปไตยในท้องถิ่น เพราะว่าการดำเนินการใดๆ ของหน่วยงานหรือองค์กรปกครองส่วนท้องถิ่นเมื่อมีการประเมินผลในสิ่งที่วางแผนไว้แล้วและที่ได้จัดทำเป็นงบประมาณรายจ่ายได้รับการตรวจสอบติดตามโดยคณะกรรมการที่ถูกจัดตั้งขึ้นก็ตามหรือจากการติดตามการประเมินผลโดยหน่วยงานภาครัฐ ภาคเอกชน ภาคประชาสังคม สมาชิกสภาท้องถิ่น ประชาชนในท้องถิ่นล้วนเป็นกระบวนการมีส่วนร่วมเพื่อให้เกิดความโปร่งใส เป็นกระบวนการที่บอกถึงการบรรลุเป้าหมายขององค์กรปกครองส่วนท้องถิ่น ซึ่งอาจจะเป็นผลผลิต การบริการหรือความพึงพอใจซึ่งเกิดจากกระบวนการวางแผน

การวางแผนพัฒนาท้องถิ่น เป็นการประเมินประสิทธิภาพประสิทธิผลของการดำเนินโครงการ กิจกรรม ซึ่งเป็นการประเมินทั้งแผนงาน นโยบายขององค์กรและประเมินผลการปฏิบัติงานของบุคคลในองค์กรว่าแผนยุทธศาสตร์และแนวทางที่ถูกกำหนดไว้ในรูปแบบของแผนนั้นดำเนินการบรรลุวัตถุประสงค์จริงหรือไม่ สนองตอบต่อความต้องการของประชาชนหรือผู้ที่มีส่วนได้เสียทุกฝ่ายหรือไม่ การติดตามและประเมินผลนี้ไม่ใช่การตรวจสอบเพื่อการจับผิด แต่เป็นเครื่องมือทดสอบผลการดำเนินงานเพื่อให้ทราบว่ามีผลที่เกิดขึ้นถูกต้องและเป็นไปตามวัตถุประสงค์มากน้อยเพียงไร เป็นการติดตามและประเมินผลยุทธศาสตร์การพัฒนา แผนพัฒนาท้องถิ่น ว่า เป็นไปตามความต้องการของประชาชนในท้องถิ่นหรือไม่ นโยบายสาธารณะที่กำหนดไว้ในรูปของการวางแผนแบบมีส่วนร่วมของประชาชนหรือการประชาคมท้องถิ่นได้ดำเนินการตามเป้าหมายที่กำหนดไว้หรือไม่ ระยะเวลาในการดำเนินการสอดคล้องกับงบประมาณและสภาพพื้นที่ของท้องถิ่นหรือไม่ การติดตามและประเมินผลเป็นการวัดระดับความสำเร็จหรือล้มเหลวของยุทธศาสตร์การพัฒนา แผนพัฒนาท้องถิ่น ซึ่งครอบคลุมถึงสิ่งแวดล้อมของนโยบาย (environments or contexts) การประเมินปัจจัยนำเข้าหรือทรัพยากรที่ใช้โครงการ (input) การติดตามและประเมินผลกระบวนการนำนโยบายไปปฏิบัติ (implementation process) การประเมินผลนโยบาย (policy outputs) การประเมินผลลัพธ์นโยบาย (policy outcomes) และการประเมินผลกระทบนโยบาย (policy impacts) สิ่งที่จะได้รับหรือสนองตอบกลับ จากการติดตามและประเมินผลก็คือจะช่วยให้ผู้บริหารท้องถิ่นนำไปเป็นเครื่องมือในการปรับปรุงนโยบาย ยุทธศาสตร์การพัฒนา แผนพัฒนาท้องถิ่น และการเปลี่ยนแปลงของพื้นที่และนโยบายของรัฐบาลหรืออาจใช้เป็นเครื่องมือในการเลือกที่จะกระทำหรือไม่กระทำหรือยกเลิกโครงการในกรณีที่ไม่เกิดความคุ้มค่า ต่อประชาชนหรือประชาชนไม่พึงพอใจ ซึ่งการติดตามและประเมินผลนี้มีทั้งในรูปของคณะกรรมการติดตามและประเมินผลแผน สมาชิกสภาท้องถิ่น ประชาชนในพื้นที่องค์กรภาคประชาสังคมหรือองค์กรทางสังคม องค์กรเอกชน หน่วยงานราชการที่มีหน้าที่กำกับดูแลหน่วยงานราชการอื่นๆ และที่สำคัญที่สุดคือผู้รับผิดชอบโครงการโดยตรง

ความสำคัญของการติดตามและประเมินผลแผนเป็นเครื่องมือสำคัญในการทดสอบการดำเนินงานตามภารกิจขององค์กรปกครองส่วนท้องถิ่นว่าดำเนินการได้ตามเป้าหมายที่กำหนดไว้หรือไม่ ทำให้ทราบและกำหนดทิศทางการพัฒนาได้อย่างเป็นรูปธรรม และเกิดความชัดเจนที่ทำให้ทราบถึงจุดแข็ง (strengths) จุดอ่อน (weaknesses) โอกาส (opportunities) ปัญหาหรืออุปสรรค (threats) ของแผนพัฒนา โครงการ กิจกรรมต่างๆ ซึ่งอาจเกิดจากองค์กร บุคลากร สภาพพื้นที่และผู้มีส่วนเกี่ยวข้องเพื่อนำไปสู่การปรับปรุงแผนงานให้เกิดความสอดคล้องกับสภาพแวดล้อมในสังคมภายใต้ความต้องการและความพึงพอใจของประชาชนและนำไปสู่การวางแผนการพัฒนาในปีต่อไป เพื่อให้เกิดผลสัมฤทธิ์เชิงคุณค่าในกิจการสาธารณะมากที่สุดและเมื่อพบจุดแข็ง ก็ต้องเร่งรีบดำเนินการและจะต้องมีความสุขุมรอบคอบในการดำเนินการ ขยายโครงการ งานต่างๆ ที่เป็นจุดแข็งและพึงรอโอกาสในการเสริมสร้างให้เกิดจุดแข็งนี้ และเมื่อพบจุดแข็ง ก็ต้องเร่งรีบดำเนินการและจะต้องตั้งรับให้มั่นรอโอกาสที่จะดำเนินการและตั้งมั่นอย่างสุขุมรอบคอบพยายามลดถอยสิ่งที่เป็นปัญหาและอุปสรรคลงไป เมื่อ

พบจุดอ่อนต้องหยุดและลดถอยปัญหาลงให้ได้ ดำเนินการปรับปรุงให้ดีขึ้น ตั้งรับให้มั่นเพื่อรอโอกาสและสุดท้ายเมื่อมีโอกาสก็ต้องใช้พันธมิตรให้เกิดประโยชน์เพื่อดำเนินการขยายแผนงาน โครงการ งานต่างๆ พร้อมการปรับปรุงและเร่งรีบดำเนินการสิ่งเหล่านี้จะถูกค้นพบเพื่อให้เกิดการพัฒนาท้องถิ่น โดยการติดตามและประเมินผลซึ่งส่งผลให้เกิดกระบวนการพัฒนาท้องถิ่นอย่างเข้มแข็งและมีความยั่งยืน เป็นไปตามเป้าประสงค์ที่ตั้งไว้ได้อย่างดียิ่ง

## ๒. วัตถุประสงค์ของการติดตามและประเมินผลแผนพัฒนา

- ๑) เพื่อปรับปรุงประสิทธิภาพการจัดการและการบริหาร
- ๒) เพื่อการปรับปรุงแผนงาน
- ๓) เพื่อประเมินความเหมาะสมของการเปลี่ยนแปลงที่เกิดขึ้นกับโครงการ
- ๔) เพื่อระบุแนวทางที่จะปรับปรุงมาตรการที่จะนำไปใช้ให้เหมาะสม
- ๕) เพื่อความกระฉับกระเฉงของแผนงาน
- ๖) เพื่อการพัฒนาแผนงาน
- ๗) เพื่อตอบสนองความต้องการของผู้ให้การสนับสนุนทางการเงิน
- ๘) เพื่อทดสอบแนวความคิดริเริ่มในการแก้ไขปัญหาของท้องถิ่น
- ๙) เพื่อการตัดสินใจที่จะขยายโครงการหรือยุติโครงการ

## ๓. ขั้นตอนการติดตามและประเมินผลแผนพัฒนา

### ขั้นตอนที่ ๑

แต่งตั้งคณะกรรมการติดตามและประเมินผลแผนพัฒนาท้องถิ่น ตามระเบียบกระทรวงมหาดไทย ว่าด้วยการจัดทำแผนพัฒนาขององค์กรปกครองส่วนท้องถิ่น พ.ศ. ๒๕๔๘ ข้อ ๒๘ ดังนี้

ให้ผู้บริหารท้องถิ่นแต่งตั้งคณะกรรมการติดตามและประเมินผลแผนพัฒนาท้องถิ่น ประกอบด้วย

- ๑) สมาชิกสภาท้องถิ่นที่สภาท้องถิ่นคัดเลือกจำนวนสามคน
- ๒) ผู้แทนประชาคมท้องถิ่นที่ประชาคมท้องถิ่นคัดเลือกจำนวนสองคน
- ๓) ผู้แทนหน่วยงานที่เกี่ยวข้องที่ผู้บริหารท้องถิ่นคัดเลือกจำนวนสองคน
- ๔) หัวหน้าส่วนการบริหารที่คัดเลือกกันเองจำนวนสองคน
- ๕) ผู้ทรงคุณวุฒิที่ผู้บริหารท้องถิ่นคัดเลือกจำนวนสองคน

โดยให้คณะกรรมการเลือกกรรมการหนึ่งคนทำหน้าที่ประธานคณะกรรมการและกรรมการอีกหนึ่งคนทำหน้าที่เลขานุการของคณะกรรมการ

ให้กรรมการตาม (๑) (๒) (๓) (๔) และ (๕) แห่งระเบียบกระทรวงมหาดไทย ว่าด้วยการจัดทำแผนพัฒนาขององค์กรปกครองส่วนท้องถิ่น พ.ศ. ๒๕๔๘ หมวด ๖ ข้อ ๒๘ มีวาระอยู่ในตำแหน่งคราวละสี่ปี และอาจได้รับการคัดเลือกอีกได้ (แก้ไขเพิ่มเติมโดยระเบียบกระทรวงมหาดไทย ว่าด้วยการจัดทำแผนพัฒนาขององค์กรปกครองส่วนท้องถิ่น (ฉบับที่ ๓) พ.ศ. ๒๕๖๑ ข้อ ๑๑ วรรค ๒ ทั้งนี้ องค์การบริหารส่วนตำบลอุทุมพร ได้แต่งตั้งคณะกรรมการติดตามและประเมินผลแผนพัฒนาองค์การบริหารส่วนตำบลอุทุมพรตามระเบียบดังกล่าวเป็นที่เรียบร้อยแล้ว ตามคำสั่งที่ ๔๓/๒๕๖๓ ลงวันที่ ๙ มีนาคม พ.ศ. ๒๕๖๓ มีผลนับตั้งแต่วันที่ ๑๕ มีนาคม พ.ศ. ๒๕๖๓ เป็นต้นไป

## ขั้นตอนที่ ๒

คณะกรรมการติดตามและประเมินผลแผนพัฒนาท้องถิ่น กำหนดแนวทาง วิธีการในการติดตาม และประเมินผลแผนพัฒนา ตามระเบียบกระทรวงมหาดไทย ว่าด้วยการจัดทำแผนพัฒนาขององค์กรปกครองส่วนท้องถิ่น พ.ศ. ๒๕๔๘ ข้อ ๒๙ (๑)

## ขั้นตอนที่ ๓

คณะกรรมการติดตามและประเมินผลแผนพัฒนาท้องถิ่น ดำเนินการติดตามและประเมินผล แผนพัฒนา ตามระเบียบกระทรวงมหาดไทย ว่าด้วยการจัดทำแผนพัฒนาขององค์กรปกครองส่วนท้องถิ่น พ.ศ. ๒๕๔๘ ข้อ ๒๙ (๒)

## ขั้นตอนที่ ๔

คณะกรรมการติดตามและประเมินผลแผนพัฒนาท้องถิ่น รายงานผลและเสนอความเห็นซึ่งได้ จากการติดตามและประเมินผลแผนพัฒนาท้องถิ่นต่อผู้บริหารท้องถิ่น เพื่อให้ผู้บริหารท้องถิ่นเสนอต่อสภาท้องถิ่น และคณะกรรมการพัฒนาท้องถิ่น พร้อมทั้งประกาศผลการติดตามและประเมินผลแผนพัฒนาให้ประชาชนใน ท้องถิ่นทราบในที่เปิดเผยภายในสิบห้าวันนับแต่วันรายงานผลและเสนอความเห็นดังกล่าว และต้องปิดประกาศไว้ เป็นระยะเวลาไม่น้อยกว่าสามสิบวันโดยอย่างน้อยปีละหนึ่งครั้งภายในเดือนธันวาคมของทุกปี ตามระเบียบ กระทรวงมหาดไทย ว่าด้วยการจัดทำแผนพัฒนาขององค์กรปกครองส่วนท้องถิ่น พ.ศ. ๒๕๔๘ ข้อ ๒๙ (๓) ที่ แก้ไขเพิ่มเติมโดยระเบียบกระทรวงมหาดไทย ว่าด้วยการจัดทำแผนพัฒนาขององค์กรปกครองส่วนท้องถิ่น (ฉบับที่ ๓) พ.ศ. ๒๕๖๑ ข้อ ๑๒

## ขั้นตอนที่ ๕

ผู้บริหารท้องถิ่นเสนอผลการติดตามและประเมินผลต่อสภาท้องถิ่น และคณะกรรมการพัฒนา ท้องถิ่น พร้อมกันประกาศผลการติดตามและประเมินผลแผนพัฒนาให้ประชาชนในท้องถิ่นทราบในที่เปิดเผย ภายในสิบห้าวันนับแต่วันที่ผู้บริหารท้องถิ่นเสนอผลการติดตามและประเมินผลดังกล่าวและต้องปิดประกาศโดย เปิดเผยไม่น้อยกว่าสามสิบวัน โดยอย่างน้อยปีละครั้งภายในเดือนธันวาคมของทุกปี ตามระเบียบ กระทรวงมหาดไทย ว่าด้วยการจัดทำแผนพัฒนาขององค์กรปกครองส่วนท้องถิ่น พ.ศ. ๒๕๔๘ ข้อ ๓๐ (๕) ที่ แก้ไขเพิ่มเติมโดยระเบียบกระทรวงมหาดไทย ว่าด้วยการจัดทำแผนพัฒนาขององค์กรปกครองส่วนท้องถิ่น (ฉบับที่ ๓) พ.ศ. ๒๕๖๑ ข้อ ๑๓

ผังขั้นตอนการดำเนินการติดตามและประเมินผลแผนพัฒนา

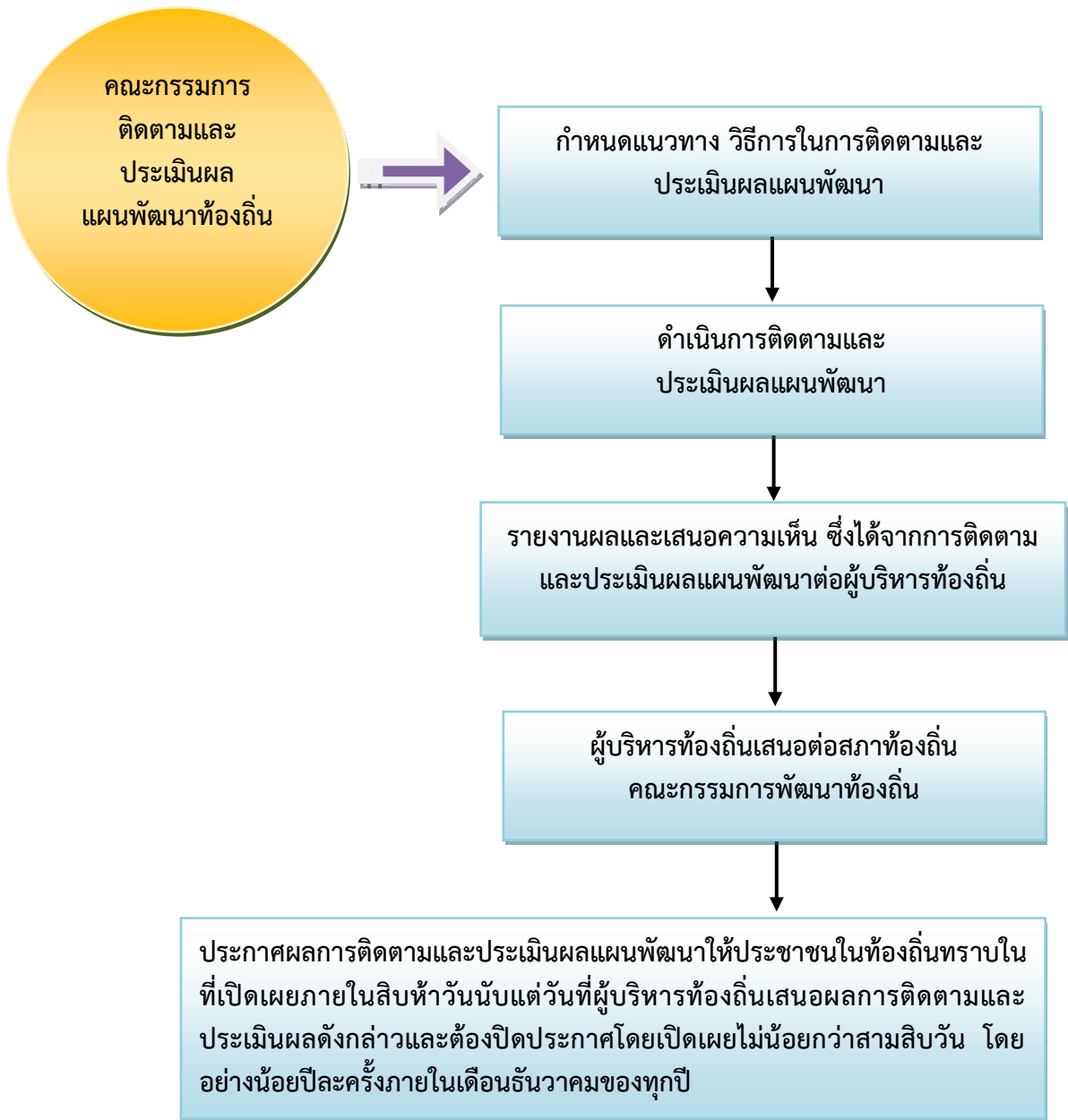

#### ๔. กรอบและแนวทางในการติดตามและประเมินผลแผนพัฒนา

คณะกรรมการติดตามและประเมินผลแผนพัฒนา ได้กำหนดกรอบและแนวทางในการติดตามและประเมินผลแผนพัฒนาขององค์การบริหารส่วนตำบลอุ้มผาง ตามระเบียบกระทรวงมหาดไทย ว่าด้วยการจัดทำแผนพัฒนาขององค์กรปกครองส่วนท้องถิ่น พ.ศ. ๒๕๔๘ และที่แก้ไขเพิ่มเติมถึง (ฉบับที่ ๓) พ.ศ. ๒๕๖๑ หนังสือกระทรวงมหาดไทย หนังสือกระทรวงมหาดไทย ด่วนที่สุด ที่ มท ๐๘๑๐.๓/ว ๒๙๓๑ ลงวันที่ ๑๕ พฤษภาคม ๒๕๖๒ เรื่อง ชักซ้อมแนวทางการทบทวนแผนพัฒนาท้องถิ่น (พ.ศ. ๒๕๖๑ - ๒๕๖๕) ขององค์การบริหารส่วนท้องถิ่น ข้อ ๗ และคู่มือการติดตามและประเมินผลการจัดทำและแปลงแผนไปสู่การปฏิบัติขององค์กรปกครองส่วนท้องถิ่น (โดยกรมส่งเสริมการปกครองท้องถิ่นร่วมกับมหาวิทยาลัยธรรมศาสตร์) ดังนี้

**๕.๑ กรอบเวลา (time & timeframe) ความสอดคล้อง (relevance) ความพอเพียง (adequacy) ความก้าวหน้า (progress) ประสิทธิภาพ (efficiency) ประสิทธิผล (effectiveness) ผลลัพธ์และผลผลิต (outcome and output) การประเมินผลกระบวนการประเมินผลกระบวนการ (process evaluation) มีรายละเอียดดังนี้**

**(๑) กรอบเวลา (time & timeframe)**

การดำเนินโครงการเป็นไปตามห้วงเวลาที่กำหนดเอาไว้ในแผนการดำเนินงานหรือไม่ และเป็นห้วงเวลาที่ดำเนินการเหมาะสมต่อถูกต้องหรือไม่ มีความล่าช้าเกิดขึ้นหรือไม่

**(๒) ความสอดคล้อง (relevance)**

มีความสอดคล้องกับแผนพัฒนาเศรษฐกิจและสังคมแห่งชาติ แผนการบริหารราชการแผ่นดิน ยุทธศาสตร์ประเทศ ค่านิยมหลักของคนไทย นโยบายของรัฐบาล ยุทธศาสตร์และนโยบายของคณะรักษาความสงบแห่งชาติ (คสช.) ยุทธศาสตร์การพัฒนากลุ่มจังหวัด ยุทธศาสตร์การพัฒนาจังหวัด ยุทธศาสตร์การพัฒนาองค์กรปกครองส่วนท้องถิ่นในเขตจังหวัด แผนพัฒนาอำเภอ แผนพัฒนาตำบล แผนชุมชน วิสัยทัศน์ พันธกิจ จุดมุ่งหมายเพื่อการพัฒนา แนวทางการการพัฒนา นโยบายผู้บริหาร รวมทั้งปัญหา ความต้องการของประชาคมและชุมชน

**(๓) ความพอเพียง (adequacy)**

การบรรจุโครงการในแผนพัฒนาเป็นโครงการที่มีความจำเป็นต่อประชาชนในชุมชน สามารถแก้ไขปัญหาที่เกิดขึ้นได้ในชุมชน และสามารถดำเนินการได้ตามอำนาจหน้าที่ของท้องถิ่น โดยคำนึงถึงงบประมาณของท้องถิ่น

**(๔) ความก้าวหน้า (Progress)**

พิจารณาถึงความก้าวหน้าในอนาคตของท้องถิ่น โดยพิจารณา

**๑) ด้านโครงสร้างพื้นฐาน**

มีโครงสร้างพื้นฐานที่ดี มีถนนในการสัญจรไปมาได้สะดวก ปลอดภัย ประชาชนมีน้ำใช้ในการอุปโภค-บริโภคทุกครัวเรือน ประชาชนมีไฟฟ้าใช้ครบทุกครัวเรือน และมีไฟฟ้าสาธารณะครบทุกจุด มีแหล่งน้ำในการเกษตรพอเพียง

**๒) ด้านงานส่งเสริมคุณภาพชีวิต**

เด็กได้รับการศึกษาบนพื้นฐานทุกคน ผู้สูงอายุ ผู้พิการ ผู้ป่วยเอดส์ ผู้ด้อยโอกาสได้รับการดูแลอย่างทั่วถึงกลุ่ม อาชีพมีความแข็งแรง โรครัดต่อ โรคระบาด โรคอุบัติใหม่ลดลง สภาพความเป็นอยู่ดีขึ้น มีที่อยู่อาศัยที่มีสภาพ มั่นคงแข็งแรง ประชาชนมีสุขภาพร่างกายแข็งแรง

### ๓) ด้านการจัดระเบียบชุมชนและการรักษาความสงบเรียบร้อย

ประชาชนได้รับความปลอดภัยในชีวิตและทรัพย์สิน ชุมชนปลอดภัยเสพติด ปลอดภัยการพนัน อบายมุข การทะเลาะวิวาท

### ๔) ด้านเศรษฐกิจ พาณิชยกรรมและการท่องเที่ยว

มีการขยายตัวทางเศรษฐกิจ การพาณิชยกรรมเพิ่มมากขึ้น มีการท่องเที่ยวใน ท้องถิ่นเพิ่มมากขึ้น ประชาชนมีรายได้เพิ่มขึ้นและเพียงพอในการดำรงชีวิต

### ๕) ด้านทรัพยากรธรรมชาติและสิ่งแวดล้อม

ทรัพยากรธรรมชาติไม่ถูกทำลาย สภาพแวดล้อมในชุมชนดีขึ้น ปราศจาก มลภาวะที่เป็นพิษ ชยะในชุมชนลดลงและถูกกำจัดอย่างเหมาะสม ปริมาณน้ำเสียลดลง การระบายน้ำดีขึ้น

### ๖) ด้านศิลปะ วัฒนธรรม จารีตประเพณีและภูมิปัญญาท้องถิ่น

ศิลปะ วัฒนธรรม จารีตประเพณีและภูมิปัญญาท้องถิ่นท้องถิ่นยังคงอยู่และ ได้รับการส่งเสริมอนุรักษ์สู่คนรุ่นต่อไป ประชาชน เด็กและเยาวชนในท้องถิ่นมีจิตสำนึก เกิดความตระหนัก และ เข้ามามีส่วนร่วมในการอนุรักษ์ ฟื้นฟู และสืบสานภูมิปัญญาและคุณค่าความหลากหลายทางวัฒนธรรม ทั้งที่เป็น ชีวิต ค่านิยมที่ดีงาม และความเป็นไทย รวมทั้งได้เรียนรู้ความสำคัญ รู้จักวิถีชีวิต รู้ถึงคุณค่าของประวัติศาสตร์ใน ท้องถิ่น ความเป็นมาและวัฒนธรรมประเพณีของท้องถิ่น อันจะสร้างความภูมิใจและจิตสำนึกในการรักษา วัฒนธรรมประเพณีของท้องถิ่นสืบไป

#### (๕) ประสิทธิภาพ (efficiency)

ติดตามและประเมินโครงการที่ดำเนินการว่าสามารถดำเนินการได้บรรลุวัตถุประสงค์ หรือไม่ มีผลกระทบเกิดขึ้นหรือไม่ ผู้เข้าร่วมโครงการมีความพึงพอใจหรือไม่ การดำเนินโครงการสามารถแก้ไข ปัญหาของชุมชนได้หรือไม่ งบประมาณถูกใช้ไปอย่างประหยัดและคุ้มค่า ทรัพย์สินของ เช่น วัสดุ อุปกรณ์ ครุภัณฑ์ ถูกใช้ไปอย่างคุ้มค่า มีการบำรุงรักษาและซ่อมแซม มีการปรับปรุงหรือไม่

#### (๖) ประสิทธิภาพ (effectiveness)

ประชาชนมีความพึงพอใจมากน้อยเพียงใด ปัญหาของชุมชนประชาชนได้รับการแก้ไข หรือไม่ มีผลกระทบต่อประชาชนในชุมชนหรือไม่

#### (๗) ผลลัพธ์และผลผลิต (outcome and output)

ประชาชน ชุมชน ได้รับอะไรจากการดำเนินโครงการของเทศบาล ซึ่งส่งผลไปถึง การ พัฒนาจังหวัด ภูมิภาคและระดับประเทศ

#### (๘) การประเมินผลกระทบบทการประเมินผลกระบวนการ (process evaluation)

เป็นการประเมินถึงผลกระทบต่อชุมชนและสังคมและหน่วยงานที่เกี่ยวข้อง โดย พิจารณาถึงผลกระทบต่อสุขภาพของประชาชน สังคม สภาพแวดล้อม สิ่งแวดล้อม ธรรมชาติ เศรษฐกิจ ว่ามี ผลกระทบเกิดขึ้นอย่างไร สาเหตุจากอะไร ประเมินผลกระบวนการดำเนินงานโครงการ กระบวนการ เหมาะสม ถูกต้องหรือไม่

### ๕.๒ การวิเคราะห์สภาพแวดล้อมของท้องถิ่น

คณะกรรมการติดตามและประเมินผลแผนพัฒนา ดำเนินการวิเคราะห์สภาพแวดล้อมท้องถิ่น ในระดับชุมชนและ ทั้งในเขตองค์กรปกครองส่วนท้องถิ่น และรวมทั้งตำบล อำเภอ เนื่องจากในเขตองค์การบริหารส่วนตำบลนั้นมี หมู่บ้านที่บางส่วน หรือและส่วนใหญ่อยู่ในเขตเทศบาลและเขต อปท.ข้างเคียง ซึ่งมีปฏิสัมพันธ์ซึ่งกันและกันกับ สภาพแวดล้อมภายใต้สังคมที่เป็นทั้งระบบเปิดมากกว่าระบบปิดในปัจจุบัน โดยการวิเคราะห์สภาพแวดล้อมเป็น การวิเคราะห์สภาพแวดล้อมทั้งภายนอกและภายใน ดังนี้

### (๑) การวิเคราะห์สภาพแวดล้อมภายนอก

คณะกรรมการติดตามและประเมินผลแผนพัฒนา ดำเนินการวิเคราะห์สภาพแวดล้อม ภายนอก เป็นการตรวจสอบ ประเมินและกรองปัจจัยหรือข้อมูลจากสภาพแวดล้อมภายนอกที่มีผลกระทบต่อ ท้องถิ่น เช่น สภาพเศรษฐกิจ เทคโนโลยี การเมือง กฎหมาย สังคม สิ่งแวดล้อม วิเคราะห์เพื่อให้เกิดการ บูรณาการ (integration) ร่วมกันกับองค์กรปกครองส่วนท้องถิ่น หน่วยงานราชการหรือรัฐวิสาหกิจ การวิเคราะห์ สภาพภายนอกนี้ เป็นการระบุถึงโอกาสและอุปสรรคที่จะต้องดำเนินการและแก้ไขปัญหาที่เกิดขึ้น

### (๒) การวิเคราะห์สภาพแวดล้อมภายใน

เป็นการตรวจสอบ ประเมินและกรองปัจจัยหรือข้อมูลจากสภาพแวดล้อมในท้องถิ่น ปัจจัยใดเป็นจุดแข็งหรือจุดอ่อนที่องค์กรปกครองส่วนท้องถิ่นจะแสวงหาโอกาสพัฒนาและหลีกเลี่ยงอุปสรรคที่ อาจเกิดขึ้นได้ ซึ่งการติดตามและประเมินผลโดยกำหนดให้มีการวิเคราะห์สภาพแวดล้อมภายใน สามารถทำได้ หลายแนวทาง เช่น การวิเคราะห์ห่วงโซ่แห่งคุณค่าภายในท้องถิ่น (value-chain analysis) การวิเคราะห์ปัจจัย ภายในตามสายงาน (scanning functional resources) เป็นการวิเคราะห์ ตรวจสอบ ติดตามองค์กรปกครอง ส่วนท้องถิ่นเพื่อวิเคราะห์ถึงจุดแข็งและจุดอ่อน

#### ๕.๓ การติดตามประเมินผลแผนพัฒนา

➤ ติดตามและประเมินผลแผนพัฒนาท้องถิ่น (พ.ศ. ๒๕๖๑ – ๒๕๖๕) ปีงบประมาณ พ.ศ. ๒๕๖๔ รวมทั้งที่เพิ่มเติม เปลี่ยนแปลง และแก้ไข

๕.๔ ดำเนินการตรวจสอบในระหว่างการดำเนินโครงการพัฒนาและกิจกรรมที่ดำเนินการจริงทั้งหมดใน พื้นที่ขององค์กรปกครองส่วนท้องถิ่นประจำปีงบประมาณนั้น ว่าสามารถเป็นไปตามเป้าหมายที่ตั้งไว้หรือไม่

๕.๕ สรุปผลการดำเนินโครงการในแผนพัฒนา

๕.๖ สรุปผลการประเมินความพึงพอใจ

๕.๗ เปรียบเทียบผลการดำเนินงานในปีที่ผ่านมาและปีปัจจุบัน

๕.๘ เสนอแนะความคิดเห็นที่ได้จากการติดตามและประเมินผล

➤ ติดตามและประเมินผลยุทธศาสตร์และโครงการตามแนวทางการพิจารณาการติดตามและ ประเมินผลยุทธศาสตร์ และตามแนวทางการพิจารณาการติดตามและประเมินผลโครงการ เพื่อความสอดคล้อง แผนพัฒนาท้องถิ่น (พ.ศ. ๒๕๖๑ – ๒๕๖๕) ประจำปีงบประมาณ พ.ศ. ๒๕๖๕

## ๕. ระเบียบ วิธีการในการติดตามและประเมินผลแผนพัฒนา

ระเบียบ วิธีในการติดตามและประเมินผล วิธีการในการติดตามและประเมินผลแผนพัฒนา ซึ่งต้อง กำหนดวิธีการติดตามและประเมิน กำหนดช่วงเวลาในการติดตามและประเมินผล โดยมีองค์ประกอบที่สำคัญ ๒ ประการ ดังนี้



**๖.๑ ระเบียบในการติดตามและประเมินผลแผนพัฒนา** ระเบียบวิธีในการติดตามและประเมินผลแผนพัฒนา มีองค์ประกอบ ๔ ประการ ดังนี้

(๑) **ผู้เข้าร่วมติดตามและประเมินผล** ได้แก่ คณะกรรมการติดตามและประเมิน ผู้รับผิดชอบแผนพัฒนา สมาชิกสภา ประชาชนในท้องถิ่น ผู้มีส่วนเกี่ยวข้อง และผู้มีส่วนได้เสีย (stakeholders) ในท้องถิ่น ผู้รับผิดชอบโครงการ

(๒) **ขั้นตอนในการติดตามและประเมินผล** (รายละเอียดตามหัวข้อที่ ๓ ข้างต้น)

(๓) **ห้วงระยะเวลาในการติดตามและประเมินผล**

คณะกรรมการต้องดำเนินการติดตามรายงานผลและเสนอความเห็นซึ่งได้จากการติดตามและประเมินผลแผนพัฒนาท้องถิ่นต่อผู้บริหารท้องถิ่น เพื่อให้ผู้บริหารท้องถิ่นเสนอต่อสภาท้องถิ่น และคณะกรรมการพัฒนาท้องถิ่น พร้อมทั้งประกาศผลการติดตามและประเมินผลแผนพัฒนาให้ประชาชนในท้องถิ่นทราบในที่เปิดเผยภายในสิบห้าวันนับแต่วันรายงานผลและเสนอความเห็นดังกล่าว และต้องปิดประกาศไว้เป็นระยะเวลาไม่น้อยกว่าสามสิบวันโดยอย่างน้อยปีละหนึ่งครั้งภายในเดือนธันวาคมของทุกปี

(๔) **เครื่องมือ อันได้แก่**

เครื่องมือ อุปกรณ์ สิ่งที่ใช้เป็นสื่อสำหรับการติดตามและประเมินผล เพื่อใช้ในการรวบรวมข้อมูลแผนพัฒนาที่กำหนดขึ้น ซึ่งมีผลต่อการพัฒนาท้องถิ่น ข้อมูลดังกล่าวเป็นได้ทั้งข้อมูลเชิงปริมาณ และข้อมูลเชิงคุณภาพ มีความจำเป็นและสำคัญในการนำมาหาค่าและผลของประโยชน์ที่ได้รับจากแผนพัฒนาเป็นแบบสอบถาม แบบวัดคุณภาพแผน แบบติดตามและประเมินผลโครงการสำหรับแผนพัฒนาเพื่อความสอดคล้องของยุทธศาสตร์และโครงการ แบบตัวบ่งชี้ของการทำงาน แบบบันทึกข้อมูล แบบรายงาน เพื่อนำไปวิเคราะห์ทางสถิติ และการหาผลสัมฤทธิ์โดยรูปแบบต่างๆ ที่สอดคล้องกับบริบทของท้องถิ่น

(๕) **กรรมวิธี อันได้แก่**

เป็นวิธีการติดตามและประเมินผล จะต้องศึกษาเอกสารที่เกี่ยวข้องกับยุทธศาสตร์ ซึ่งเป็นการตรวจดูเอกสารหลักฐานต่างๆ ที่เป็นทรัพย์สินขององค์กรปกครองส่วนท้องถิ่น ที่เกี่ยวข้องกับการพัฒนาท้องถิ่น โดยดำเนินการตรวจสอบเอกสารหลักฐานต่างๆ อันได้แก่แผนพัฒนา แผนการดำเนินการ เทศบัญญัติงบประมาณรายจ่าย การลงนามในสัญญา การเบิกจ่ายงบประมาณ เอกสารการดำเนินโครงการ ทรัพย์สินต่างๆ มีอยู่จริงหรือไม่ สภาพของทรัพย์สินนั้นเป็นอย่างไร อันได้แก่ ครุภัณฑ์ ที่ดินและสิ่งก่อสร้าง กลุ่มผลประโยชน์ต่างๆ เพื่อตรวจดูว่าดำเนินการให้เป็นไปตามวัตถุประสงค์และได้รับผลตามที่ตั้งไว้หรือไม่ โดยการเก็บข้อมูลวิเคราะห์ข้อมูล (data analysis)

**๖.๒ วิธีในการติดตามและประเมินผล**

(๑) **การออกแบบการติดตามและประเมินผล**

ดำเนินการออกแบบการติดตามประเมินผล เริ่มจากการเก็บรวบรวมข้อมูล การนำข้อมูลมาวิเคราะห์ เปรียบเทียบ การค้นหาผลกระทบของการดำเนินโครงการ ผลกระทบต่อองค์กรสอบถามข้อมูลจากผู้รับผิดชอบโครงการ นำมาวิเคราะห์ปัญหา สรุปผลเสนอแนะการแก้ไขปัญหา

(๒) **วิธีการเก็บรวบรวมข้อมูลการติดตามและประเมินผลแผนพัฒนา**

โดยดำเนินการเก็บข้อมูลจากแผนยุทธศาสตร์การพัฒนา แผนพัฒนาท้องถิ่น แผนการดำเนินการ ข้อบัญญัติงบประมาณรายจ่าย เอกสารการเบิกจ่าย ภาพถ่าย ทะเบียนทรัพย์สิน เอกสารการดำเนินโครงการจากผู้รับผิดชอบโครงการ ลงพื้นที่ตรวจสอบ สอบถามประชาชนในพื้นที่

## ๖. เครื่องมือที่ใช้ในการติดตามและประเมินผลแผนพัฒนา

สิ่งที่จะทำให้การติดตามและประเมินผลมีประสิทธิภาพก็คือเครื่องมือที่ใช้ในการดำเนินการติดตามประเมินผลตามที่กล่าวไปแล้วในระเบียบวิธีการติดตามและประเมินผล คณะกรรมการได้พิจารณาเครื่องมือที่ใช้ในการติดตามและประเมินผลแผนพัฒนา ดังนี้

### ๗.๑ การติดตามและประเมินผลแผนพัฒนาจะต้องดำเนินการการวัดผลในเชิงปริมาณและเชิงคุณภาพ

#### (๑) การวัดผลในเชิงปริมาณ (Quantity) โดยเครื่องมือที่ใช้ในการติดตามและประเมินผลในเชิงปริมาณ

(๑.๑) แบบประเมินผลการดำเนินงานขององค์กรปกครองส่วนท้องถิ่นตามยุทธศาสตร์การพัฒนา

(๑.๒) ข้อมูลจากระบบสารสนเทศการบริหารจัดการเพื่อการวางแผนและประเมินผล การใช้จ่ายงบประมาณขององค์กรปกครองส่วนท้องถิ่น (E-plan : Electronic Plan)

#### (๒) การวัดผลในเชิงคุณภาพ (Quality) มีการวัดผลดังนี้

(๒.๑) แบบการกำกับการจัดทำแผนพัฒนาท้องถิ่น (พ.ศ.๒๕๖๑ - ๒๕๖๕)

(๒.๒) การติดตามและประเมินผลแผนพัฒนาท้องถิ่น ตามแนวทางการพิจารณาการติดตามและประเมินผลยุทธศาสตร์ และตามแนวทางการพิจารณาการติดตามและประเมินผลโครงการ เพื่อความสอดคล้องแผนพัฒนาท้องถิ่น (พ.ศ. ๒๕๖๑ - ๒๕๖๕)

(๒.๓) การติดตามและประเมินผลโครงการตาม การเบิกจ่ายงบประมาณ คงเหลือ และผลสำเร็จของโครงการ โดยให้ผู้รับผิดชอบโครงการเป็นผู้รับผิดชอบดำเนินการติดตามโครงการโดยผู้รับผิดชอบโครงการอาจมอบหมายให้บุคคล หรือคณะกรรมการ หรือ คณะทำงาน กำหนดแบบและวิธีการติดตามและประเมินได้ตามความเหมาะสม

(๒.๔) การสำรวจความพึงพอใจในการวัดผลเชิงคุณภาพโดยภาพรวม โดยได้มีการประเมินความพึงพอใจ ซึ่งการประเมินความพึงพอใจทำให้ทราบถึงผลเชิงคุณภาพในการดำเนินงานขององค์การบริหารส่วนตำบลในภาพรวม โดยเครื่องมือที่ใช้ในการประเมินความพึงพอใจ มีดังนี้

แบบที่ ๓/๒ แบบประเมินความพึงพอใจต่อผลการดำเนินงานขององค์การบริหารส่วนตำบลวังอุดมพรในภาพรวม

แบบที่ ๓/๓ แบบประเมินความพึงพอใจต่อผลการดำเนินงานขององค์การบริหารส่วนตำบลอุดมพรในแต่ละยุทธศาสตร์

(แบบที่ ๓/๒ และ ๓/๓ ตามคู่มือการติดตามและประเมินผลการจัดทำและแปลงแผนไปสู่การปฏิบัติขององค์กรปกครองส่วนท้องถิ่น โดยกรมส่งเสริมการปกครองท้องถิ่นร่วมกับมหาวิทยาลัยธรรมศาสตร์)

แบบที่ ๓/๔ แบบประเมินความพึงพอใจของผู้รับบริการในงานบริการขององค์การบริหารส่วนตำบลอุ้มผาง (ให้หน่วยงานภายนอกดำเนินการ)

๗. ประโยชน์ของการติดตามและประเมินผลแผนพัฒนา

- ๑) ทำรู้ว่าการนำนโยบายไปปฏิบัติมีสมรรถภาพในการจัดการและบริหารมากน้อยเพียงใด
- ๒) เห็นจุดสำคัญที่จะต้องปรับปรุงแก้ไขอย่างชัดเจน ทั้งวัตถุประสงค์ของแผนงาน ขั้นตอนการปฏิบัติ ทรัพยากรที่ต้องใช้ ช่วงเวลาที่จะต้องกระทำให้เสร็จ ซึ่งจะทำให้แผนงานมีความเหมาะสมต่อการนำไปปฏิบัติให้บรรลุวัตถุประสงค์อย่างมีประสิทธิภาพยิ่งขึ้น
- ๓) ทำให้ทราบว่าจำเป็นต้องเปลี่ยนแปลงโครงการอย่างไรบ้างให้เหมาะสม ระดับการเปลี่ยนแปลงมากน้อยแค่ไหน การเปลี่ยนแปลงจะก่อให้เกิดผลกระทบอะไรบ้าง อาทิ เช่น การเปลี่ยนแปลงวัตถุประสงค์บางส่วน การเปลี่ยนแนวทางการปฏิบัติ หรือการเปลี่ยนแปลงหน่วยงานที่รับผิดชอบการนำโครงการไปปฏิบัติ เป็นต้น
- ๔) ทำให้ทราบว่ามาตรการหรือกิจกรรมที่ใช้อยู่มีข้อบกพร่องอะไรบ้าง ข้อบกพร่องดังกล่าวเกิดจากสาเหตุอะไร เพื่อนำมาประมวลผลเพื่อแสวงหาแนวทางแก้ไขปรับปรุงมาตรการใหม่ให้เหมาะสมต่อการนำไปปฏิบัติให้บรรลุวัตถุประสงค์ยิ่งขึ้น
- ๕) ทำให้ทราบว่าขั้นตอนใดบ้างที่มีปัญหาอุปสรรค และปัญหาอุปสรรคเหล่านั้นเกิดจากสาเหตุอะไร เมื่อทราบข้อมูลทั้งหมด การประเมินผลจะเป็นเครื่องมือสำคัญในการปรับปรุงขั้นตอนการทำงานของแผนงานให้มีความกระชับ เพื่อขจัดปัญหาอุปสรรคที่เกิดขึ้นในแต่ละขั้นตอนให้หมดไป
- ๖) ทำให้ทราบว่าแผนงานที่นำไปปฏิบัติมีจุดแข็ง (strengths) และจุดอ่อน (weaknesses) อะไรบ้าง และจุดอ่อนที่พบเกิดจากสาเหตุอะไรและจะแก้ไขได้อย่างไร เมื่อได้ทำการวิเคราะห์ข้อมูลครบถ้วนแล้ว ผลการวิเคราะห์จะนำไปสู่การพัฒนาแผนงานให้มีความเหมาะสม และมีประสิทธิภาพยิ่งขึ้น
- ๗) ทำให้ผู้ให้การสนับสนุนการนำโครงการไปปฏิบัติและผู้สนับสนุนการประเมินผลทราบผลของการนำนโยบายไปปฏิบัติบรรลุวัตถุประสงค์เพียงใด มีปัญหาอุปสรรคที่จะต้องปรับปรุงแก้ไขโครงการหรือไม่ (ผู้สนับสนุนทางการเงินมี ๒ ส่วน คือ ส่วนแรก คือ ผู้สนับสนุนการเงินแก่โครงการ เพื่อให้การนำโครงการไปปฏิบัติประสบผลสำเร็จ และส่วนที่สอง คือ ผู้ให้การสนับสนุนทางการเงินเพื่อทำการประเมินผลโครงการ ทั้งผู้ให้การสนับสนุนการนำโครงการไปปฏิบัติและผู้สนับสนุนทางการเงิน เพื่อทำการประเมินผลต่าง ๆ)
- ๘) การประเมินจะชี้ให้เห็นว่าแนวความคิดริเริ่มใหม่ในการแก้ไขปัญหาของท้องถิ่นประสบความสำเร็จตามวัตถุประสงค์ที่กำหนดไว้เพียงใด มีปัญหาและอุปสรรคในการดำเนินงานอย่างไรบ้าง และปัญหาอุปสรรคเหล่านั้นได้ผลเพียงใด และหรือจะต้องปรับปรุงในส่วนใดบ้าง
- ๙) การประเมินจะทำให้เกิดความกระชับว่าโครงการใดที่นำไปปฏิบัติแล้วได้ผลดีสมควรจะขยายโครงการให้ครอบคลุมกว้างขวางยิ่งขึ้นหรือโครงการใดมีปัญหาอุปสรรคมากและไม่สอดคล้องกับการแก้ไขปัญหาของสังคมควรยุติโครงการเสียเพื่อลดความสูญเสียให้น้อยลง หรือในกรณีที่มีโครงการที่มีลักษณะแข่งขันกันการประเมินผลจะทำให้ทราบว่าโครงการใดมีประสิทธิภาพในการแก้ไขปัญหาของสาธารณชนสมควรสนับสนุนให้ดำเนินการต่อไป ส่วนโครงการที่ไม่ประสบความสำเร็จ หรือให้ผลตอบแทนน้อยกว่ามาก ก็ควรยกเลิกทิ้งเสีย

๘. คณะกรรมการติดตามและประเมินผลแผนพัฒนาองค์การบริหารส่วนตำบลอุดมพร

ลำดับที่	ชื่อ-สกุล	ตำแหน่ง
๑	นายเศรษฐกิจ เวียงอินทร์	ปลัด อบต.อุดมพร ปฏิบัติหน้าที่นายกฯ(ประธานกรรมการติดตามและประเมินผล
๒	นายสุรเชษฐ์ กิ่งด่าง	กรรมการ (ผู้ทรงคุณวุฒิ : ข้าราชการบำนาญ )
๓	นางสายฝน คนชื้อ	กรรมการ (ผู้แทนประชาคมท้องถิ่น )
๔	นายวิทยา ลำไผ่	กรรมการ (ผู้แทนประชาคมท้องถิ่น ผู้ใหญ่บ้าน หมู่ที่ ๘ บ้านอุดมพร)
๕	นายเจษฎา บุตรโคตร	กรรมการ (ผู้แทนหน่วยงานที่เกี่ยวข้อง : ผอ.รพสต.โคกอุดม)
๖	นายปกครอง ธาณัง	กรรมการ (ผู้แทนหน่วยงานที่เกี่ยวข้อง : ผ.อ.โรงเรียนบ้านโนนสะอาด)
๗	นายจิตต์ไทย ประทุมชัย	กรรมการ (ผู้ทรงคุณวุฒิ : ท้องถิ่นอำเภอเฝ้าไร่)
๘	นายนิพล กะวิกุล	กรรมการ (ผู้ทรงคุณวุฒิ : ผู้ใหญ่บ้าน หมู่ ๙ บ้านโพธิ์จุมพล )
๙	นางสาวรณภร เนื่องลี	กรรมการ (หัวหน้าส่วนการบริหาร : รร.ก.กองการศึกษา)
๑๐	นางสาวธนพร พรศรี	กรรมการ (หัวหน้าส่วนการบริหาร : รองปลัด อบต.)
๑๑	นายพงศ์พิชัย คำสุข	กรรมการ / เลขานุการ (นักวิเคราะห์นโยบายและแผนปฏิบัติการ)

๙. คณะอนุกรรมการติดตามและประเมินผลแผนพัฒนาองค์การบริหารส่วนตำบลอุดมพร

ลำดับที่	ชื่อ-สกุล	ตำแหน่ง
๑	นายพัฒน์พงษ์ พันธุ์ศรี	ประธานอนุกรรมการ (หัวหน้าสำนักปลัด)
๒	นางสาววาสนา พันธุ์พยัคฆ์	อนุกรรมการ (หัวหน้าฝ่ายสวัสดิการและสังคม)
๓	นายธนกร อะโน	อนุกรรมการและเลขานุการ (ผู้ช่วยเจ้าพนักงานธุรการ)

\*\*\*\*\*

## ส่วนที่ ๒

สภาพทั่วไปและข้อมูลพื้นฐาน

## ส่วนที่ ๒

### สภาพทั่วไปและข้อมูลพื้นฐาน

#### ๑. ด้านกายภาพ

##### สภาพทั่วไป

###### ๑.๑ ประวัติความเป็นมา ลักษณะที่ตั้งและอาณาเขต

เดิมตำบลอุดมพรเป็นหมู่บ้านในเขตการปกครองของอำเภอโพธิ์ชัยต่อมาปี ทางราชการได้แบ่งพื้นที่การปกครอง ออกมาตั้งเป็น กิ่งอำเภอเฝ้าไร่ ตามประกาศกระทรวงมหาดไทยลงวันที่ ๗ กุมภาพันธ์ พ.ศ. ๒๕๓๘ มีผลบังคับ ตั้งแต่วันที่ ๑ เมษายน ปีเดียวกัน และต่อมาได้มีพระราชกฤษฎีกาลงวันที่ ๒๔ สิงหาคม พ.ศ. ๒๕๕๐ ยกฐานะขึ้น เป็น อำเภอเฝ้าไร่ โดยมีผลบังคับใช้ตั้งแต่วันที่ ๘ กันยายน ปีเดียวกัน กระทรวงมหาดไทยได้ประกาศยกฐานะตำบล อุดมพรจากสภาตำบล เป็นองค์การบริหารส่วนตำบล (อบต.) พ.ศ. ๒๕๓๙ เมื่อวันที่ ๑๙ มกราคม ๒๕๓๙ ประกาศในราชกิจจานุเบกษา เล่มที่ ๑๑๓ ตอน ที่ ๙ ลงวันที่ ๑๙ มกราคม ๒๕๓๙ โดยการจัดตั้งตาม ประกาศกระทรวงมหาดไทย (ปัจจุบันเป็นองค์การบริหารส่วนตำบลขนาดกลาง ณ วันที่ ๒๓ มกราคม พ.ศ. ๒๕๕๑)

ตั้งอยู่ที่ หมู่ ๘ ตำบลอุดมพร อำเภอเฝ้าไร่ จังหวัดหนองคาย ๔๓๒๓๐

- โทรศัพท์ ๐๔๒-๔๑๔-๙๕๑- โทรสาร ๐๔๒-๔๑๔-๙๕๑

##### ลักษณะที่ตั้ง

สำนักงานองค์การบริหารส่วนตำบลอุดมพร ตั้งอยู่เลขที่ ๑๒๒ หมู่ที่ ๘ ตำบลอุดมพร อำเภอเฝ้าไร่ จังหวัด หนองคาย อยู่ห่างจากกรุงเทพมหานครเป็นระยะทาง ๖๘๗ กิโลเมตร และอยู่ห่างจากศาลากลางจังหวัด หนองคาย ไปทางทิศตะวันออกเฉียงเหนือ ตามทางหลวงแผ่นดินหมายเลข ๒๑๒ (หนองคาย – บึงกาฬ) เป็น ระยะทาง ๔๕ กิโลเมตร จากอำเภอเฝ้าไร่ – อำเภอโพธิ์ชัย ๒๖ กิโลเมตร จากอำเภอเฝ้าไร่- ตำบลอุดมพร ๑๖ กิโลเมตร รวมเป็นระยะทางทั้งหมด ๘๗ กิโลเมตร

ซึ่งปัจจุบันองค์การบริหารส่วนตำบลอุดมพร มีเขตการปกครอง ครอบคลุมพื้นที่รวม ๑๔ หมู่บ้าน คือ หมู่ที่ ๑ ถึง หมู่ที่ ๑๔ ห่างจากตัวอำเภอเฝ้าไร่ระยะทาง ๑๖ กิโลเมตร มีพื้นที่ประมาณ ๕๑ ตารางกิโลเมตร เนื้อที่ประมาณ ๓๒,๔๓๖ ไร่

##### ที่ตั้งของหมู่บ้าน/ชุมชน/ตำบล

ที่ตั้งของหมู่บ้านในเขตองค์การบริหารส่วนตำบลอุดมพร ประกอบด้วย

- หมู่ที่ ๑ บ้านโคกอุดม
- หมู่ที่ ๒ บ้านคำสี
- หมู่ที่ ๓ บ้านหนองบัวเงิน
- หมู่ที่ ๔ บ้านนาคูณ
- หมู่ที่ ๕ บ้านโนนสะอาด

- หมู่ที่ ๖ บ้านคำสะอาด
- หมู่ที่ ๗ บ้านคำโคนสว่าง
- หมู่ที่ ๘ บ้านอุดมพร
- หมู่ที่ ๙ บ้านโพธิ์จุมพล
- หมู่ที่ ๑๐ บ้านคำบุญมี
- หมู่ที่ ๑๑ บ้านบุรพา
- หมู่ที่ ๑๒ บ้านคำแก้ว
- หมู่ที่ ๑๓ บ้านแสงสว่าง
- หมู่ที่ ๑๔ บ้านใหม่พัฒนา

**อาณาเขต องค์การบริหารส่วนตำบลอุดมพร มีอาณาเขตดังนี้**

**ทิศเหนือ** ติด เขตองค์การบริหารส่วนตำบลนาดี ระยะทาง ๓.๕ กิโลเมตร

**ทิศตะวันออก** ติด แม่น้ำสงคราม เขตองค์การบริหารส่วนตำบลดงหม้อทอง อำเภอบ้านม่วง จังหวัดสกลนคร ระยะทาง ๕.๐ กิโลเมตร

**ทิศใต้** ติด เขตองค์การบริหารส่วนตำบลบ้านจันทร์ อำเภอบ้านดุง จังหวัดอุดรธานี ระยะทาง ๑๐.๐ กิโลเมตร

**ทิศตะวันตก** ติด เขตองค์การบริหารส่วนตำบลเขม อำเภอโพนพิสัย ระยะทาง ๘.๐ กิโลเมตร

## ๑.๒ ลักษณะภูมิประเทศ

ภูมิประเทศของตำบลอุดมพรมีลักษณะเป็นที่ดอน และพื้นที่บางส่วนเป็นที่ราบลุ่ม ตั้งอยู่ทางภาคตะวันออกเฉียงเหนือตอนบนของภาคอีสานตอนบน พื้นที่ไม่ติดแม่น้ำโขงแต่ติดแม่น้ำสงคราม เป็นพื้นที่สำหรับที่อยู่อาศัยประมาณ ๖๐% เป็นพื้นที่สำหรับการเกษตร ๓๕ % และมีพื้นที่ส่วนอื่น ๕% มี ๓ ฤดูกาล (ฤดูร้อน ฤดูฝน ฤดูหนาว)

## ๑.๓ ลักษณะภูมิอากาศ

จากสภาพภูมิประเทศ องค์การบริหารส่วนตำบลอุดมพรเป็นที่ดอน ซึ่งเหมาะแก่การเพาะปลูกพืชไร่หลายชนิดและมีพื้นที่บางส่วนเป็นที่ราบลุ่มแม่น้ำสงคราม เหมาะแก่การทำนา แต่มีน้อยเมื่อเทียบกับพื้นที่ทั้งหมด

ภูมิอากาศ องค์การบริหารส่วนตำบลอุดมพร ตั้งอยู่ในละติจูดต่ำได้รับอิทธิพล ลมมรสุม ทุกฤดูกาล โดยในช่วงเดือนพฤษภาคมถึงเดือนกุมภาพันธ์ จะได้รับอิทธิพลจากลมมรสุมตะวันออกเฉียงเหนือทำให้อากาศหนาวและแห้งแล้ง ส่วนตั้งแต่เดือนพฤษภาคมถึงเดือนกันยายน จะได้รับอิทธิพลจากลมมรสุมตะวันตกเฉียงใต้ทำให้เกิดฝนตก สภาพภูมิอากาศโดยทั่วไปจึงแบ่งออกได้ ๓ ฤดู คือ

**ฤดูฝน** เริ่มตั้งแต่ปลายเดือนพฤษภาคม – กลางเดือน ตุลาคม ปริมาณน้ำฝนเฉลี่ยตลอดปีประมาณ ๑,๘๐๐ มิลลิเมตร

**ฤดูหนาว** เริ่มตั้งแต่เดือนกลางตุลาคม – กลางเดือน กุมภาพันธ์ อุณหภูมิต่ำสุดเฉลี่ยตลอดปีประมาณปี ประมาณ ๑๘ องศาเซลเซียส

**ฤดูร้อน** เริ่มจากกลางเดือนกุมภาพันธ์ - ปลายเดือนพฤษภาคม อุณหภูมิสูงสุดเฉลี่ยตลอดปีประมาณ ๓๘ องศาเซลเซียส

### ๑.๔ ลักษณะของดิน

ลักษณะดินโดยทั่วไปเป็นดินร่วนปนทราย ประมาณ ๗๕% ดินลูกรังประมาณ ๑๕ % ลักษณะดินในพื้นที่เป็นดินเหนียวประมาณ ๑๐ %

### ๑.๕ ลักษณะของแหล่งน้ำ

มีแหล่งน้ำที่ใช้สำหรับ อุปโภค-บริโภค จำนวน ๑๑ แห่ง แหล่งน้ำทั้งหมด ๑๑ แห่งเคยเป็นแหล่งน้ำที่เกิดขึ้นตามธรรมชาติและตำบลอุทุมพรได้ดำเนินการปรับปรุงก่อสร้างขึ้นใหม่เพื่อเพียงพอกับการอุปโภคและบริโภคของประชาชน ดังนี้

ลำดับ	ชื่อ	ขนาด ไร่	พื้นที่	เกษตร	ประปา
๑	อ่างซี		ม.๒	/	/
๒	หนองสองห้อง		ม.๒	/	
๓	หนองไฮโดน		ม.๓	/	
๔	หนองบัว		ม.๓	/	
๕	อ่างเก็บน้ำห้วยโคนแล้ง		ม.๔	/	/
๖	อ่างเปลือย		ม.๕	/	/
๗	ห้วยโคนแล้ง		ม.๗	/	/
๘	อ่างเก็บน้ำบ้านโพธิ์		ม.๙	/	/
๙	หนองอ้อยน้อย		ม.๓	/	
๑๐	ฝายลาด		ม.๘	/	
๑๑	บ่อบาดาล				/

### ๑.๖ ลักษณะของไม้และป่าไม้

ในเขตตำบลอุทุมพรไม่มีป่าไม้ แต่มีต้นไม้ที่ชาวบ้านปลูกลักษณะของไม้เป็นไม้ยืนต้น ผลัดใบ และทางราชการปลูกในวันสำคัญของชาติ เช่น ต้นยางนา ต้นคูณ สวนยางพารา เป็นต้น

## ๒. ด้านการเมือง/การปกครอง

**เขตการปกครอง** องค์การบริหารส่วนตำบลอุทุมพร มีเขตการปกครอง ครอบคลุมพื้นที่รวม ๑๔ หมู่บ้าน คือหมู่ที่ ๑ ถึง หมู่ที่ ๑๔ รวมเนื้อที่ ๕๑ ตารางกิโลเมตร ประมาณ ๓๒,๔๓๖ ไร่ การบริหารแบ่งออกเป็น ๒ ส่วนคือ

**๒.๑ ส่วนกำหนดนโยบาย** ได้แก่ สมาชิกสภาองค์การบริหารส่วนตำบลอุทุมพร ประกอบด้วย กรรมการ ๒ ฝ่าย คือฝ่ายนิติบัญญัติ และฝ่ายบริหาร

๑) ฝ่ายนิติบัญญัติ ประกอบด้วย ประธานสภา รองประธานสภา และสมาชิกองค์การบริหารส่วนตำบลอุทุมพร ปัจจุบัน รวม ๑๔ คน

๒) ฝ่ายบริหาร ประกอบด้วย คณะผู้บริหารท้องถิ่น โดยมีนายกองค์การบริหารส่วนตำบลอุทุมพร เป็นหัวหน้าฝ่ายบริหารประกอบด้วยรองนายกองค์การบริหารส่วนตำบล ๒ คน , และเลขานุการนายกองค์การบริหารส่วนตำบล ๑ คน



**๒.๒. ส่วนน่านโยบายไปปฏิบัติหรือส่วนประจำ** ประกอบด้วยพนักงาน ลูกจ้างประจำและพนักงานจ้างขององค์การบริหารส่วนตำบลที่ปฏิบัติหน้าที่ใน/สำนักปลัดองค์การบริหารส่วนตำบล กองคลัง / กองช่าง/ กองการศึกษา/ และกองสวัสดิการสังคม โดยมีปลัดองค์การบริหารส่วนตำบลเป็นหัวหน้าของฝ่ายประจำ

**โครงสร้างการบริหารงาน** แบ่งออกเป็น ๒ ส่วน คือ ด้านการเมือง ประกอบด้วยสภาองค์การบริหารส่วนตำบล และด้านการบริหาร ประกอบด้วยส่วนราชการและพนักงานประจำ ดังนี้

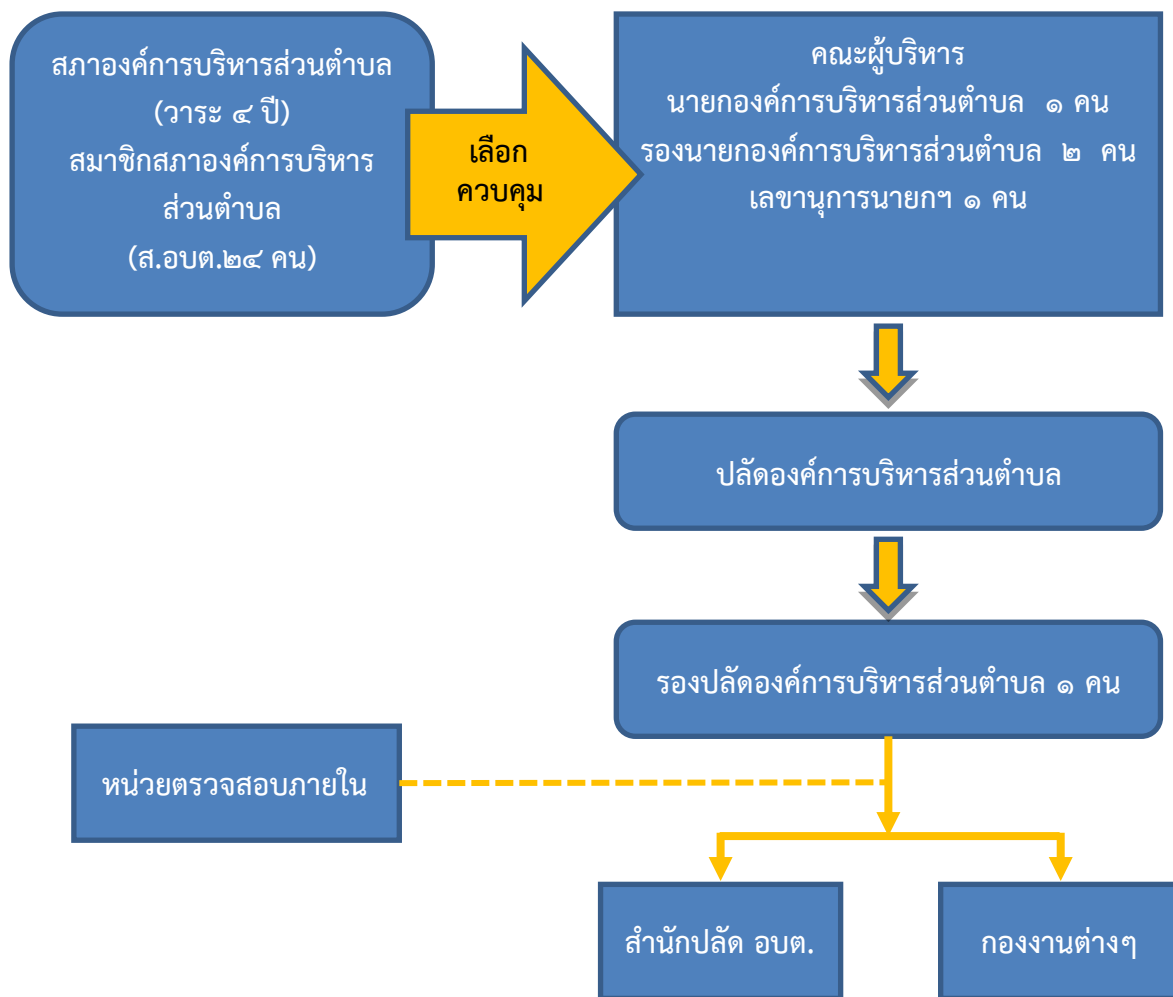

**โครงสร้างด้านการเมือง** ประกอบด้วย

**คณะบริหาร**

๑. นายกองค์การบริหารส่วนตำบลอุดมพร
๒. รองนายกองค์การบริหารส่วนตำบลอุดมพร
๓. เลขานุการนายกองค์การบริหารส่วนตำบลอุดมพร

**สภาองค์การบริหารส่วนตำบล**

๑. ประธานสภาองค์การบริหารส่วนตำบล
๒. รองประธานสภาองค์การบริหารส่วนตำบล
๓. เลขาธิการสภาองค์การบริหารส่วนตำบล
๔. สมาชิกสภาองค์การบริหารส่วนตำบลลดุมพร ทั้งหมด ๑๔ คน

**โครงสร้างด้านการบริหาร**

องค์การบริหารส่วนตำบลลดุมพร แบ่งส่วนราชการเป็น ๕ กอง และ ๑ หน่วยตรวจสอบภายในมีอัตรากำลัง พนักงานองค์การบริหารส่วน ๑๙ คน พนักงานจ้างภารกิจ ๒๒ คน พนักงานจ้างชั่วคราว ๒๒ คน รวมทั้งสิ้น ๖๓ คน

**อัตรากำลังพนักงานองค์การบริหารส่วนตำบลและลูกจ้างองค์การบริหารส่วนตำบลลดุมพร**

สังกัด	จำนวนพนักงาน แยกตามระดับ								รวม	ลูกจ้าง		รวม
	ปง	ชง	ปก	ชก	อด	อก	บต	บก		ภารกิจ	ชั่วคราว	
๑. สำนักปลัด	๑	-	๓	๑	๑	-	๑	๑	๘	๕	๑๒	๑๗
๒. กองช่าง	-	-	-	-	๑	-	-	-	๑	๖	๕	๑๑
๓. กองคลัง	๒	-	-	-	-	๑	-	-	๓	๕	๒	๗
๔. กองการศึกษา	-	-	๒	๒	๑	-	-	-	๕	๕	๒	๗
๕. กองสวัสดิการสังคม	๑	-	-	-	๑	-	-	-	๒	๑	๑	๒
<b>รวม</b>	<b>๔</b>	<b>-</b>	<b>๕</b>	<b>๓</b>	<b>๔</b>	<b>๑</b>	<b>๑</b>	<b>๑</b>	<b>๑๙</b>	<b>๒๒</b>	<b>๒๒</b>	<b>๖๓</b>

**การเมืองและการบริหาร**

โครงสร้างและอัตรากำลังในการบริหารงานขององค์การบริหารส่วนตำบลลดุมพร การเลือกตั้งสมาชิกสภาองค์การบริหารส่วนตำบลลดุมพร เลือกตั้งเมื่อวันที่ ๒๘ พฤศจิกายน ๒๕๖๔ แบ่งเขตเลือกตั้งเป็น ๑๔ เขต รวมหน่วยเลือกตั้งทั้งสิ้น ๑๔ หน่วย จำนวนผู้มีสิทธิเลือกตั้งทั้งหมด ๕,๙๕๗ คน

เขตเลือกตั้ง(แบ่งตามจำนวนหมู่บ้าน) ๑ เขต มีได้สมาชิก ๑ คน ตำบลลดุมพรมี ๑๔ หมู่บ้าน(๑๔ เขตเลือกตั้ง) ดังนั้นมี นายองค์การบริหารส่วนตำบล ๑ คน มีสมาชิกองค์การบริหารส่วนตำบล ทั้งหมด ๑๔ คน

- มีผู้มีสิทธิเลือกตั้ง ๕,๙๕๗ คน
- ผู้มาใช้สิทธิเลือกตั้ง ๓,๙๕๙ คน
- ผู้ไม่มาใช้สิทธิเลือกตั้ง ๑,๙๙๘ คน
- คิดเป็นร้อยละ ๖๖.๔๕

**การเลือกตั้งนายกองค์การบริหารส่วนตำบลโดยตรง**

จำนวนผู้มีสิทธิเลือกตั้งทั้งหมด ๕,๙๕๗ คน  
 ผู้มาใช้สิทธิเลือกตั้ง ๓,๙๕๙ คน  
 คิดเป็นร้อยละ ๖๖.๔๕

**อัตรากำลังพนักงาน และลูกจ้าง**

พนักงานองค์การบริหารส่วนตำบล จำนวน ๑๔ คน  
 ลูกจ้างประจำ จำนวน ๑ คน  
 พนักงานจ้าง อปต. จำนวน ๔๘ คน  
 รวมจำนวนทั้งสิ้น ๖๓ คน

**อำนาจหน้าที่ขององค์การบริหารส่วนตำบล**

๑. รักษาความสงบเรียบร้อยของประชาชน
๒. ให้มีและบำรุงทางบก-ทางน้ำ
๓. รักษาความสะอาดถนนหรือทางเท้าและที่เป็นทางสาธารณะ รวมทั้งการกำจัดขยะมูลฝอย
๔. ป้องกันและระงับโรคติดต่อ
๕. ให้มีเครื่องมือใช้ในการดับเพลิง
๖. ให้ราษฎรได้รับการศึกษาอบรม
๗. หน้าที่อื่นๆ ซึ่งมีคำสั่งกระทรวงมหาดไทยหรือกฎหมายบังคับให้เป็นหน้าที่ของ อปต.

**อำนาจหน้าที่ ที่เลือกปฏิบัติ**

๑. ให้มีน้ำสะอาดและน้ำประปา
๒. ให้มีโรงฆ่าสัตว์
๓. ให้มีสุสาน และ ฌาปนสถาน
๔. บำรุงและส่งเสริมการทำมาหากินของราษฎร
๕. ให้มีและบำรุงสถานที่การพืักษักษรักษาคนเจ็บไข้
๖. ให้มีและบำรุงการไฟฟ้าหรือแสงสว่างโดยวิธีอื่นๆ
๗. ให้มีการบำรุงถนนและทางระบายน้ำ

**๓. ประชากร**

**๓.๑ ข้อมูลเกี่ยวกับจำนวนประชากร**

รายชื่อผู้นำ และข้อมูล หมู่บ้านชุมชนตำบลอุดมพร/กุมภาพันธ์ ๒๕๕๙

หมู่ ที่	ชื่อบ้าน	จำนวนประชากร			จำนวน ครัวเรือน	ชื่อผู้นำ	
		ชาย	หญิง	รวม			
๑	บ้านโคกอุดม	๒๒๗	๒๑๓	๔๔๐	๑๔๐	นายบพิตร คำมีส	๐๙๘-๒๐๔๖๙๙๓
๒	บ้านคำสี	๓๒๓	๓๒๘	๖๕๑	๑๙๘	นางธัญญารัตน์ ไปเจอะ	๐๘๙ ๒๖๐๙๘๓๒
๓	บ้านหนองบัวเงิน	๒๑๖	๒๓๒	๔๔๘	๑๓๖	นายชาติรี แก้วเกิดมี	๐๘๕ ๖๖๒๘๑๐๗
๔	บ้านนาคูณ	๑๐๑	๑๐๑	๒๐๒	๙๖	นายปัญญา หัตถ์โนนตุ่น	๐๘๗ ๑๐๔๖๙๒๑
๕	บ้านโนนสะอาด	๔๒๑	๔๒๐	๘๔๑	๒๔๕	นายเรืองเดช บ้านตำรวจ	๐๘๘ ๕๓๘๗๘๐๒
๖	บ้านคำสะอาด	๓๕๐	๓๘๖	๗๓๖	๒๐๖	นายใส ศรีพลลา	๐๘๐ ๗๔๒๔๑๘๕
๗	บ้านคำโคนสว่าง	๔๑๕	๔๑๐	๘๒๕	๒๓๙	นายพะยอม สุทธิประภา	๐๘๑ ๖๘๙๔๙๘๖

๘	บ้านอุดมพร	๒๖๔	๒๔๗	๕๑๑	๑๔๙	นายวิทยา ลำไผ่	๐๘๗ ๙๓๓๙๑๑๗
๙	บ้านโพธิ์จุมพล	๑๖๕	๑๙๒	๓๕๗	๑๒๓	นายนิพล กะวีกุล	๐๘๐ ๗๘๘๓๑๑๐
๑๐	บ้านคำบุญมี	๒๐๘	๑๙๙	๔๐๗	๑๓๐	นายแอ๊ด สีวิชนม์	๐๙๒-๓๓๐๖๗๗๘
๑๑	บ้านบุรพา	๔๙๘	๕๒๗	๑,๐๒๕	๒๕๖	นายประยูร พันธศิริ	๐๘๒ ๑๒๐๔๑๐๔
๑๒	บ้านคำแก้ว	๑๘๙	๑๙๓	๓๘๒	๑๑๒	นายใบศรี ชัยโพนงาม	๐๘๗ ๙๔๗๓๓๐๙
๑๓	บ้านแสงสว่าง	๑๘๑	๑๘๗	๓๖๘	๑๒๓	นางสุภาพรณ วงชารี	๐๘๓ ๓๘๖๐๔๕๘
๑๔	บ้านใหม่พัฒนา	๒๒๑	๒๓๘	๔๕๙	๑๑๓	นายลำตวน กิตนาม	๐๘๘ ๗๕๗๕๒๕๗
	รวม	๓,๘๖๓	๓,๘๗๔	๗,๗๓๗	๒,๒๖๓		

#### ๔. สภาพทางสังคม

##### ๔.๑ การศึกษา

โรงเรียนประถมศึกษาสังกัดสำนักงานคณะกรรมการการศึกษาขั้นพื้นฐาน ๓ แห่ง คือ

- ๑.โรงเรียนบ้านคำโคนสว่าง ครู ๑๒ คน /นักเรียน ๑๐๔ คน
- ๒.โรงเรียนบ้านโนนสะอาด ครู ๒๔ คน /นักเรียน ๓๘๒ คน
- ๓.โรงเรียนเวทีราษฎร์บำรุง ครู ๒๓ คน /นักเรียน ๔๑๓ คน

มีศูนย์พัฒนาเด็กก่อนเกณฑ์ ๔ แห่ง คือ

- ๑.ศูนย์พัฒนาเด็กก่อนเกณฑ์บ้านโนนสะอาด ครู ๗ คน /นักเรียน ๘๒ คน
- ๒.ศูนย์พัฒนาเด็กก่อนเกณฑ์บ้านคำโคนสว่าง ครู ๓ คน /นักเรียน ๒๒ คน
- ๓.ศูนย์พัฒนาเด็กก่อนเกณฑ์บ้านโคกอุดม ครู ๒ คน /นักเรียน ๑๘ คน
๔. และศูนย์พัฒนาเด็กก่อนเกณฑ์บ้านใหม่พัฒนา ครู ๔ คน/ นักเรียน ๕๕ คน

##### ๔.๒ สาธารณสุข

จากการสำรวจข้อมูลพื้นฐานพบว่า ประชาชนส่วนมากมีสุขภาพที่ดี มีการคัดกรองสุขภาพให้กับประชาชนกลุ่มเสี่ยง โรคที่มักเกิดแก่ประชากรในชุมชน เช่นกัน ได้แก่ โรคความดัน เบาหวาน โรคเอดส์ โรคไข้เลือดออก มือ-ปาก-เท้าในเด็ก และโรคอื่นๆ อีกมาก มีสถิติเข้ารับการรักษาพยาบาล ปัญหาคือประชาชนบางรายไม่ยอมไปคัดกรองหรือตรวจสุขภาพประจำปี การแก้ไขปัญหา คือ ตำบลอุดมพรและหน่วยงานสาธารณสุข โรงพยาบาล ได้จัดกิจกรรมร่วมมือกันรณรงค์ให้ชุมชนเห็นความสำคัญในเรื่องนี้ซึ่งก็ได้ผลในระดับหนึ่ง ประชาชนให้ความร่วมมือเป็นอย่างดี จากการสำรวจข้อมูลพื้นฐาน บางครัวเรือนไม่ได้กินอาหารที่ถูกสุขลักษณะ การใช้ยาเพื่อบำบัดอาการเจ็บป่วยที่ไม่เหมาะสม การออกกำลังกายยังไม่สม่ำเสมอ และประชากรส่วนมากไม่ได้รับการตรวจสุขภาพ ปัญหาเหล่านี้ตำบลอุดมพรพยายามอย่างยิ่งที่จะแก้ไข โดยร่วมมือกับโรงพยาบาล สาธารณสุข จัดกิจกรรมเพื่อแก้ไขปัญหา

(๑)หน่วยงานด้านสาธารณสุข

- โรงพยาบาลส่งเสริมสุขภาพตำบล ๒ แห่ง

- ๑.โรงพยาบาลส่งเสริมสุขภาพโคกอุดม ม.๑ บ้านโคกอุดม เบอร์โทร.....-.....
- ๒.โรงพยาบาลส่งเสริมสุขภาพอุดมพร ม.๕ บ้านโนนสะอาด เบอร์โทร.....-.....

๓. คลินิกเอกชน จำนวน ๒ แห่ง  
(๒) สิ่งแวดล้อมและงานกำจัดขยะมูลฝอย  
๑. จำนวนรถขยะ ๑ คัน  
๒. คริวเรือนที่ใช้ถังขยะ ๘๓๖ คริวเรือน

#### ๔.๓ อาชญากรรม

อยู่ในความรับผิดชอบของสถานีตำรวจภูธรเฝ้าไร่ องค์การบริหารส่วนตำบลอุดมพร ได้จัดตั้งศูนย์อาสาสมัครป้องกันภัยฝ่ายพลเรือน อบต.อุดมพร เพื่อช่วยเหลือราษฎรที่ประสบสาธารณภัยตลอด ๒๔ ชั่วโมง ซึ่งองค์การบริหารส่วนตำบลอุดมพร มีความพร้อมทางด้านอุปกรณ์และเจ้าหน้าที่ป้องกันและบรรเทาสาธารณภัย

การป้องกันและบรรเทาสาธารณภัย

- ๑ สถิติเพลิงไหม้ในรอบปี (๑ ม.ค.- ๕๕ ธ.ค. ๕๙) จำนวน ๓๕ ครั้ง แยกเป็นไฟฟ้า ๓๑ ครั้ง ที่อยู่อาศัย ๒ ครั้ง และช่วยเหลือภัยแล้ง ๑๐๕ ครั้ง  
๒ ความสูญเสียชีวิตและทรัพย์สินจากเพลิงไหม้ในรอบปีที่ผ่านมา (ไม่มีผู้เสียชีวิตและผู้บาดเจ็บ)  
ผู้เสียชีวิต - คน ผู้บาดเจ็บ - ครั้ง ทรัพย์สินมูลค่า - บาท  
๓ บริการช่วยเหลือ ผู้ประสบเหตุ และผู้ป่วยในเขตพื้นที่ ในรอบปี๒๕๕๘ จำนวน ๓๑๘ ราย  
๔ รถบรรทุกน้ำ ขนาดบรรจุ ๖๐,๐๐๐ ลิตร จำนวน ๑ คัน  
๕ รถยนต์ยนต์สำนักงานและรถกู้ชีพ (รถปิคอัพ) จำนวน ๓ คัน  
๖ ถังเคมีชนิดผงเคมีชนิดแห้ง จำนวน ๕๐ ถัง

#### ๔.๔ ยาเสพติด

ปัญหายาเสพติดในชุมชนของตำบลอุดมพร จากการที่ทางสถานีตำรวจภูธรเฝ้าไร่ได้แจ้งให้กับตำบลอุดมพรทราบนั้นพบว่าในเขตตำบลอุดมพรมีผู้ที่ติดยาเสพติดแต่เมื่อเทียบกับพื้นที่อื่นถือว่าน้อย และยังไม่พบผู้ค้า เหตุผลก็เนื่องมาจากว่าได้รับความร่วมมือกับทางผู้นำ ประชาชน หน่วยงานของตำบลอุดมพรที่ช่วยสอดส่องดูแลอยู่เป็นประจำ การแก้ไขปัญหายาเสพติดสามารถทำได้เฉพาะตามอำนาจหน้าที่เท่านั้น เช่น การรณรงค์ การประชาสัมพันธ์ การแจ้งเบาะแส

ฝึกรอบรู้ให้ความรู้ ถ้านอกเหนือจากอำนาจหน้าที่ ก็เป็นเรื่องของอำเภอหรือตำรวจแล้วแต่กรณี ทั้งนี้ ตำบลอุดมพรก็ได้ให้ความร่วมมือมาโดยตลอด

#### ๔.๕ การสังคมสงเคราะห์

ตำบลอุดมพรได้ดำเนินการด้านสังคมสงเคราะห์ ดังนี้

- (๑) ดำเนินการจ่ายเบี้ยยังชีพให้กับผู้สูงอายุ ผู้พิการ และผู้ป่วยเอดส์  
๒. รับลงทะเบียนและประสานโครงการเงินอุดหนุนเพื่อการเลี้ยงดูเด็กแรกเกิด  
๓. ประสานการทำบัตรผู้พิการ

- ๔. ตั้งโครงการจ้างนักเรียน/นักศึกษาทำงานช่วงปิดภาคเรียน
- ๕. ตั้งโครงการช่วยเหลือผู้ยากจน ยากไร้ รายได้น้อย และผู้ด้อยโอกาสไร้ที่พึ่ง
- ๖. ตั้งโครงการปรับปรุงซ่อมแซมบ้านคนจน

**ผู้สูงอายุ/ผู้พิการ ตำบลอุดมพร / ตุลาคม ๒๕๖๑**

หมู่ที่	ผู้สูงอายุ		รวม	ผู้พิการ		รวม
	ชาย	หญิง		ชาย	หญิง	
๑	๒๖	๒๓	๔๙	๑๑	๘	๑๙
๒	๒๙	๔๕	๗๔	๑๒	๑๓	๒๕
๓	๒๖	๓๓	๕๙	๑๐	๑๐	๒๐
๔	๑๐	๑๒	๒๒	๖	๑	๗
๕	๕๖	๕๗	๑๑๓	๑๕	๑๕	๓๐
๖	๔๕	๕๔	๙๙	๑๔	๑๐	๒๔
๗	๕๐	๕๕	๑๐๕	๓๒	๙	๔๑
๘	๒๒	๒๙	๕๑	๘	๕	๑๓
๙	๑๔	๒๔	๓๘	๔	๓	๗
๑๐	๒๔	๒๕	๔๙	๕	๑๓	๑๘
๑๑	๖๕	๖๑	๑๒๖	๑๙	๕	๒๔
๑๒	๑๘	๒๔	๔๒	๕	๘	๑๓
๑๓	๑๑	๒๑	๓๒	๘	๒	๑๐
๑๔	๒๙	๒๘	๕๗	๖	๑๔	๒๐
รวม	๔๒๕	๔๙๑	๙๑๖	๑๕๕	๑๑๖	๒๗๑

**๕. ระบบบริการพื้นฐาน**

**ในเขตตำบลอุดมพรมีระบบบริการพื้นฐาน ดังนี้**

**๕.๑ การไฟฟ้า**

การขยายเขตไฟฟ้า ปัจจุบันมีไฟฟ้าใช้ทุกครัวเรือน คิดเป็น ๑๐๐ เปอร์เซ็นต์ ปัญหาคือไฟฟ้าส่องสว่างทางหรือที่สาธารณะยังไม่สามารถดำเนินการครอบคลุมพื้นที่ได้ทั้งหมด เนื่องจากพื้นที่ที่มีความต้องการให้ติดตั้งไฟฟ้าส่องสว่างนั้นยังไม่เป็นที่สาธารณะ ตำบลอุดมพรจึงไม่สามารถดำเนินการได้เช่นเดียวกับถนน การแก้ปัญหาคือ ประสานความร่วมมือกันหลายๆ ฝ่าย เพื่อที่จะทำความเข้าใจกับประชาชนในพื้นที่และวิธีการที่จะดำเนินการแก้ไขอย่างไร ทั้งนี้ ตำบลอุดมพรก็ได้ตั้งงบประมาณในส่วนนี้ไว้แล้ว และได้แจ้งประชาสัมพันธ์ให้ประชาชนได้รับทราบถึงเหตุผลเพื่อที่จะได้ช่วยกันแก้ไขปัญหาให้กับชุมชน ปัจจุบันในเขตตำบลอุดมพรมีไฟฟ้าใช้ ดังนี้

- (๑) จำนวนครัวเรือนที่ใช้ไฟฟ้า ๒,๑๖๘ หลังคาเรือน
- (๒) ไฟฟ้าสาธารณะ จำนวน ๗๕ จุด ครอบคลุมถนนทุกสายในเขตตำบลอุดมพร

### ๕.๒ การประปา

การประปา ตำบลอุดมพรมีกิจการประปาเป็นของตำบลอุดมพรเอง สามารถให้บริการได้ ครอบคลุมทุกหลังคาเรือน คิดเป็น ๑๐๐ เปอร์เซ็นต์ และมีน้ำใช้ตลอดทั้งปี ปัญหาคือ มีข้อร้องเรียนเรื่อง น้ำประปาขุ่นบ่อยครั้ง สาเหตุเนื่องจากเป็นท่อประปาเก่าเกิดการตกตะกอนของน้ำ และไม่มีแหล่งน้ำดิบในการผลิตประปาต้องขอใช้จากพื้นที่อื่นทำให้มีค่าใช้จ่ายมาก ประปาของตำบลอุดมพรยังไม่สามารถที่จะผลิตเป็น น้ำประปาสำหรับบริโภคได้ ต้องใช้งบประมาณสูงมากในการดำเนินการ ปัจจุบันตำบลอุดมพรยังไม่ประสบปัญหา การขาดแคลนน้ำสามารถที่จะจัดหา น้ำดิบสำหรับผลิตประปาให้ชุมชนได้ การแก้ปัญหา คือ การลงพื้นที่ดำเนินการ แก้ไขตามจุดที่เกิดปัญหาในทันที การพิจารณาโครงการต่างๆ ที่ไม่สามารถดำเนินการได้นั้น เช่น โครงการ ก่อสร้างโรงสูบน้ำจ่ายสารเคมีและเก็บสารเคมีการประปา ฯลฯ ตำบลอุดมพรก็ได้นำบรรจุในแผนพัฒนาสามปี เพื่อที่จะพิจารณาดำเนินการในปีต่อไป เมื่อมีงบประมาณและความจำเป็นก็สามารถดำเนินโครงการได้ต่อเนื่อง เพื่อตอบสนองต่อความต้องการของประชาชนต่อไป ปัจจุบันประชาชนมีประปาใช้ ดังนี้

- (๑) จำนวนครัวเรือนที่ใช้น้ำประปา ๑,๙๙๔ หลังคาเรือน
- (๒) หน่วยงานเจ้าของกิจการประปา ขององค์การบริหารส่วนตำบล ๑ แห่ง
- (๓) ปริมาณการใช้น้ำประปาเฉลี่ย ๕๐๐ - ๕๕๐ ลบ.ม. ต่อวัน
- (๔) แหล่งน้ำดิบที่ใช้ผลิตน้ำประปาได้จาก
  - อ่างซี ( / )
  - ห้วยเปลือย ( / )
  - ห้วยโคนแล้ง ( / )
  - แหล่งน้ำใต้ดิน ( / )

### ๕.๓ ถนนและการคมนาคม

ลำดับ	รายการ	ระยะทางรวม กิโลเมตร	สภาพการใช้ประโยชน์		ประโยชน์ที่ ได้รับ (ครัวเรือน)
			ใช้การได้ดี	ชำรุด	
๑	ถนน คสล.	๑๖	๑๕	๑	๒,๐๐๐
๒	ถนนลาดยาง	๓.๕	๓.๕		๑,๕๐๐
๓	ถนนลูกรัง	๓๐	๒๕	๕	๑,๐๐๐
๔	อื่นๆ	๑๐	๑๐		๕๐๐

## ๖. ระบบเศรษฐกิจ

โครงสร้างของระบบเศรษฐกิจขององค์การบริหารส่วนตำบลอุ้มผาง กล่าวโดยภาพรวมได้ว่ามีภาคบริการ เป็นภาคนำส่วนการผลิตอื่นๆ เช่น ภาคอุตสาหกรรม แทบจะไม่มีบทบาทแต่อย่างใด และในภาคการบริการ และมีสถาบันการเงิน เพียง แห่งเดียว คือ ธนาคารเพื่อการเกษตรและสหกรณ์การเกษตร

สภาพทางโครงสร้างพื้นฐาน (ระบบบริการขั้นพื้นฐาน)

การคมนาคม ภายในเขตพื้นที่และกับภายนอกพื้นที่ เป็นไปอย่างสะดวกสบาย กล่าวคือ

- การติดต่อกับนอกพื้นที่ อาศัยทางหลวงแผ่นดิน ที่มีชำรุดเสียหายจากการใช้งานมานานปี
  - การติดต่อภายในพื้นที่ อาศัยถนนสายหลักที่สำคัญ ๆ ๓ สาย คือ ถนนอุ้มผาง – โพนพิสัย, ถนนอุ้มผาง – บ้านดุง และถนนอุ้มผาง – โขพิสัย นอกจากนี้ยังมีถนนคอนกรีตเสริมเหล็ก ภายในหมู่บ้าน ทั้ง ๑๔ หมู่บ้าน
- . สภาพเศรษฐกิจ

๑. การเกษตรกรรม ในเขตองค์การบริหารส่วนตำบลอุ้มผาง มีการใช้พื้นที่เพื่อการเกษตร เช่นการทำนาทำไร่ ทำสวน และเป็นศูนย์กลางการจำหน่ายหรือตลาดสำหรับสินค้าการเกษตรบ้างบางส่วน

๒. การอุตสาหกรรม ในเขตพื้นที่องค์การบริหารส่วนตำบลอุ้มผาง ไม่มีโรงงานอุตสาหกรรม

๓. การพาณิชย์ ประชาชนส่วนมากในเขตองค์การบริหารส่วนตำบลอุ้มผาง ประกอบอาชีพเกษตรกรค้าขายในลักษณะค้าปลีกในร้านค้าส่วนตัว

๔. การบริการ มีธนาคารในพื้นที่ คือ ธนาคารเพื่อการเกษตรและสหกรณ์การเกษตร ให้บริการรับฝากเงินและบริการด้านสินเชื่อแก่ลูกค้า

การคลังขององค์การบริหารส่วนตำบลอุ้มผาง รายรับขององค์การบริหารส่วนตำบลอุ้มผาง ประกอบด้วย รายได้และเงินอื่น ดังนี้

### ๖.๑ รายรับประกอบด้วย

๑. ภาษีอากรซึ่งองค์การบริหารส่วนตำบลอุ้มผางมีอำนาจจัดเก็บ เช่น ภาษีโรงเรือนและที่ดิน ภาษีป้าย ภาษีการค้า ภาษีและค่าธรรมเนียมรถยนต์และล้อเลื่อน ภาษีสุรา ภาษีสรรพสามิต
๒. ค่าธรรมเนียม ค่าปรับและใบอนุญาต ซึ่งองค์การบริหารส่วนตำบลอุ้มผางมีอำนาจจัดเก็บหรือที่รัฐบาลจัดเก็บแล้ว จัดสรรให้ทั้งหมดหรือบางส่วนให้องค์การบริหารส่วนตำบลตามกฎหมายกำหนด เช่น ค่าธรรมเนียมเกี่ยวกับการค้าสัตว์ ค่าธรรมเนียมใบอนุญาตขายสุรา ฯลฯ
๓. ซึ่งเป็นทรัพย์สินขององค์การบริหารส่วนตำบล หรืออยู่ในความควบคุมดูแลขององค์การบริหารส่วนตำบล เช่น ค่าเช่าที่ดินค่าเช่าสถานที่ พันธบัตร หรือเงินกู้ หรือเงินฝาก ฯลฯ
๔. รายได้จากสาธารณูปโภคและการพาณิชย์ เช่นเงินเหลือจ่ายท้องถิ่น จากการประปา หรือสถานธนาภิบาล ฯลฯ
๕. เงินอุดหนุนที่รัฐบาลหรือหน่วยงานอื่นจัดสรรให้ เช่น เงินอุดหนุนทั่วไป เงินอุดหนุนเฉพาะกิจ รายได้เบ็ดเตล็ดซึ่งเป็นรายได้ที่ไม่เข้าลักษณะรายได้หมวดหนึ่งหมวดใดดังกล่าวข้างต้นเช่น เงินมีมีผู้อุทิศให้



ข้อมูลแสดงฐานะการคลังองค์การบริหารส่วนตำบลอุ้มผาง รั้งจริงปีงบประมาณ ๒๕๕๙ -๒๕๖๓

รายรับ	รายรับจริงปี ๒๕๕๙	รายรับจริงปี ๒๕๖๐	รายรับจริงปี ๒๕๖๑	รายรับจริงปี ๒๕๖๒	รายรับจริงปี ๒๕๖๓
หมวดภาษีอากร	๑๓๐,๐๐๐.๐๐	๑๔๙,๗๗๓.๖๖	๑๗๘,๐๓๒.๗๕	๑๖๔,๙๗๙.๔๐	๒๒,๓๙๑.๖๖
หมวดค่าธรรมเนียม	๑๐,๐๐๐.๐๐	๒๐๒,๑๐๙	๒๑๕,๘๗๙	๒๔๗,๓๑๘.๐๐	๒๑๙.๐๕๐
หมวดรายได้จาก ทรัพย์สิน	๑๘๐,๐๐๐.๐๐	๑๑๒,๑๗๑.๓๗	๑๐๐,๙๖๖.๓๗	๑๒๖,๕๑๙.๙๖	๑๑๒,๓๙๓.๓๖
หมวดรายได้จาก สาธารณูปโภคและ การพาณิชย์	๘๐๐,๐๐๐.๐๐	๙๙๕,๖๑๐	๑,๐๖๖,๖๗๐	๑,๑๕๒,๖๘๗.๐๐	๑,๒๓๑,๘๑๘.๐๐
หมวดรายได้เบ็ดเตล็ด	๑๒๐,๐๐๐.๐๐	๙๗,๓๐๓	๑๒๙,๑๒๓.๑๖	๔๙,๔๔๑.๐๐	๑๑๓,๕๗๙.๕๕
หมวดเงินอุดหนุน ทั่วไป	๑๑,๓๘๕,๐๐๐.๐๐	๒๑,๖๕๖,๖๗๙	๒๒,๑๒๐,๓๙๗	๒๓,๖๑๖,๗๙๕.๐๐	๒๑,๙๓๙,๘๕๙.๐๐
หมวดรายได้จัดสรร	๑๓,๕๐๐,๐๐๐.๐๐	๑๗,๑๕๑,๙๐๗.๒๕	๒๐,๔๖๑,๒๐๐.๓๘	๒๐,๔๔๘,๒๙๕.๗๘	๑๙,๐๐๗,๐๘๓.๔๓
หมวดเงินอุดหนุน เฉพาะกิจ	๘,๐๐๓,๒๐๐.๐๐	๔๐๕,๖๖๐	๒,๗๘๓,๒๕๐	-	๔,๔๓๓,๕๐๑.๙๑
รายได้จากทุน	๑,๐๐๐.๐๐	๑,๒๐๐	-	๓๖๐.๐๐	-
<b>รวม</b>	<b>๒๗,๕๐๗,๔๐๐.๐๐</b>	<b>๔๐,๔๘๓,๒๓๔.๐๓</b>	<b>๓๔,๑๒๙,๒๐๐.๐๐</b>	<b>๔๕,๘๐๖,๓๙๖.๑๔</b>	<b>๔๗,๐๗๙,๖๖๖.๙๑</b>

๖.๒ รายจ่ายประกอบด้วย

๑. รายจ่ายงบกลางซึ่งเกี่ยวกับค่าชำระหนี้เงินกู้และดอกเบี้ยรายจ่ายตามข้อผูกพัน เช่นค่าใช้จ่ายในการจัดการจราจร เงินสมทบกองทุนบำเหน็จบำนาญข้าราชการส่วนท้องถิ่น ฯ เงินสำรองจ่ายและเงินตั้งจ่ายเหลืองบประมาณรายจ่ายเฉพาะการ

รายจ่ายของหน่วยงาน แยกเป็น

๑.๑ รายจ่ายประจำ ประกอบด้วย หมวดเงินเดือนและค่าจ้างประจำ หมวดค่าจ้างชั่วคราว หมวดค่าตอบแทนใช้สอยและวัสดุ หมวดค่าสาธารณูปโภค หมวดเงินอุดหนุน หมวดรายจ่ายอื่น

๑.๒ รายจ่ายเพื่อการลงทุน ประกอบด้วย หมวดค่าครุภัณฑ์ที่ดินและสิ่งก่อสร้าง

ตารางแสดงรายจ่ายแยกตามหมวดรายจ่ายองค์การบริหารส่วนตำบลอุทุมพร ปี ๒๕๕๙ - ๒๕๖๓

ประเภท	จ่ายจริงปี ๒๕๕๙	จ่ายจริงปี ๒๕๖๐	จ่ายจริงปี ๒๕๖๑	จ่ายจริงปี ๒๕๖๒	จ่ายจริงปี ๒๕๖๓
๑. รายจ่ายงบกลาง	๒๕๑,๐๓๗.๐๐	๙,๓๔๗,๘๒๐	๑๐,๒๙๓,๗๓๖	๑๐,๘๐๖,๙๓๓.๐๐	
๒.หมวดเงินเดือนและค่าจ้างประจำ	๕,๑๐๔,๔๐๓.๐๐	๑๑,๑๕๓,๗๑๕	๑๑,๙๘๕,๖๕๗	๑๒,๒๖๗,๖๔๒.๐๐	
๓.หมวดค่าจ้างชั่วคราว	-	-	-	-	
๔.หมวดค่าตอบแทนใช้สอยและวัสดุ	๒,๐๐๑,๔๘๘.๗๕	๘,๕๖๙,๙๙๙.๑๐	๑๐,๒๐๔,๙๑๙.๖๐	๑๑,๒๒๕,๘๙๖.๓๓	
หมวดค่าสาธารณูปโภค	๓๔๒,๐๔๕.๙๔	๙๕๖,๑๒๖.๒๕	๑,๑๘๙,๔๓๐.๘๑		
๖.หมวดเงินอุดหนุน	๑,๒๓๐,๐๐๐.๐๐	๔,๖๕๗,๕๒๖.๖๙	๓,๖๒๐,๐๐๐	๔,๑๖๙,๖๕๓.๙๗	
๗.หมวดค่าครุภัณฑ์ที่ดินและสิ่งก่อสร้าง	๕๑,๗๐๐.๐๐	๕,๕๕๙,๙๐๐	๙,๔๔๗,๘๑๐	๓,๗๕๘,๑๒๙.๐๐	
<b>รวมทั้งสิ้น</b>	<b>๒๘,๖๘๔,๑๕๙.๓๗</b>	<b>๔๐,๒๔๕,๐๘๗.๐๔</b>	<b>๔๖,๗๔๑,๕๕๓.๔๑</b>	<b>๔๒,๒๒๘,๒๕๔.๓๐</b>	

๖.๓ การเกษตร

ประชากรในเขตตำบลอุทุมพร ร้อยละ ๗๐ ประกอบอาชีพเกษตรกรรม ผลผลิตทางการเกษตรที่สำคัญ ได้แก่ ข้าว มันสำปะหลัง อ้อย ดังนี้

- อาชีพเกษตรกรรม ร้อยละ ๗๐ ของจำนวนประชากรทั้งหมด
- อาชีพเลี้ยงสัตว์ ร้อยละ ๑๓ ของจำนวนประชากรทั้งหมด
- อาชีพรับจ้าง ร้อยละ ๘ ของจำนวนประชากรทั้งหมด
- อาชีพค้าขาย ร้อยละ ๙ ของจำนวนประชากรทั้งหมด

๖.๔ การประมง

การประมงจากแม่น้ำสงคราม ลำห้วย และอ่างเก็บน้ำที่มีในเขต อบต.

๖.๕ การปศุสัตว์

เป็นการประกอบการในลักษณะเลี้ยงในครัวเรือนเป็นอาชีพหลักและอาชีพเสริม เช่น การเลี้ยงไก่ เป็ด โค สุกร กระบือ จำนวนสัตว์ในพื้นที่โดยประมาณ ดังนี้

## ๖.๖ การบริการ

โรงแรม	-	แห่ง
ร้านอาหาร	๔	แห่ง
โรงภาพยนตร์	-	แห่ง
สถานีขนส่ง	-	แห่ง
ร้านเกมส์	๒	แห่ง
ร้านตัดผม	๓	แห่ง

## ๖.๗ การท่องเที่ยว

ในเขตตำบลอุดมพรไม่มีแหล่งท่องเที่ยว แต่ได้ส่งเสริมการท่องเที่ยวให้เกิดขึ้นในชุมชน เช่น การจัดงานประเพณีต่างๆ

## ๖.๘ การพาณิชย์และกลุ่มอาชีพ

### การพาณิชย์

ธนาคาร	-	แห่ง	สถานีบริการน้ำมัน	๔	แห่ง
บริษัท	-	แห่ง	ศูนย์การค้า/ห้างสรรพสินค้า	-	แห่ง
ห้างหุ้นส่วนจำกัด-		แห่ง	ตลาดสด	-	แห่ง
ร้านค้าต่างๆ	๒๐	แห่ง	โรงฆ่าสัตว์	-	แห่ง
ซูเปอร์มาเก็ต	-	แห่ง			

### กลุ่มอาชีพ

- มีกลุ่มอาชีพ จำนวน ๑๒ กลุ่ม
๑. กลุ่มผลิตเตา ม.๕/ ม.๖/ ม.๑๑/ ม.๑๒
  ๒. กลุ่มเย็บกระเป่า ม.๓
  ๓. กลุ่มทอเสื่อ ม.๘
  ๔. กลุ่มข้าวกล้อง ม.๑๑
  ๕. กลุ่มสานไม้ไผ่ ม.๑/ม.๘
  ๖. กลุ่มเลี้ยงไหม ม.๑
  ๗. กลุ่มเลี้ยงกบเลี้ยงปลา ม.๑
  ๘. กลุ่มปลูกมะนาว ม.๑/ม.๘
  ๙. กลุ่มอนุรักษ์กบถองยาว ม.๑๓
  ๑๐. กลุ่มเศรษฐกิจพอเพียง ม.๑๐
  ๑๑. กลุ่มเย็บจักร ม.๑๑
  ๑๒. กลุ่มแปรรูปนม ม.๑๑

## ๖.๙ แรงงาน

จากการสำรวจข้อมูลพื้นฐานพบว่า ประชากรที่มีอายุ ๑๕ - ๖๐ ปี อยู่ในกำลังแรงงาน ร้อยละ ๙๕ เมื่อเทียบกับอัตราส่วนกับจังหวัด ร้อยละ ๗๓.๙๙ ซึ่งสูงกว่ามาก แต่ค่าแรงในพื้นที่ต่ำกว่าระดับจังหวัด โดยเฉพาะแรงงานด้านการเกษตร ประชากรอายุระหว่าง ๒๕ - ๕๐ ปี บางส่วน ไปรับจ้างทำงานนอกพื้นที่ รวมทั้งแรงงานที่ไปทำงานต่างประเทศ ปัญหาที่พบคือ ประชากรต้องไปทำงานนอกพื้นที่ในเมืองที่มีโรงงาน อุตสาหกรรม บริษัท ห้างร้านใหญ่ๆ เพราะในพื้นที่ไม่มีโรงงานอุตสาหกรรมที่มีการจ้างแรงงานเยอะ เพราะพื้นที่ส่วนมากเป็นที่อยู่อาศัย ปัญหานี้ยังไม่สามารถแก้ไขได้

๗. เศรษฐกิจพอเพียงท้องถิ่น (ด้านการเกษตรและแหล่งน้ำ)

๗.๑ ข้อมูลด้านการเกษตร/ไร่

ที่	หมู่บ้าน	พื้นที่ เกษตร (ไร่)	ทำนา	สวน ยาง	สวน ปาล์ม	ไร่อ้อย	ข้าวโพด	มัน สำปะหลัง	อื่นๆ
๑	โคกอุดม	๑,๕๔๗	๗๖๕	๕๘๒	๕๐			๑๕๐	
๒	คำซิว	๒,๖๐๐	๘๐๐	๑,๐๐๐	๕๐	๒๕๐			
๓	หนองบัวเงิน	๙๕๘.๒	๓๑๔	๖๑๙	๒๑			๔	
๔	นาตุน								
๕	โนนสะอาด	๒,๖๗๐	๒,๐๓๐	๖๐๐	๔๐				
๖	คำสะอาด	๒,๕๗๕	๒,๐๐๐	๕๒๐	๕๐	๕			
๗	คำโคนสว่าง	๓,๒๕๐	๑,๕๐๐	๑,๖๕๐	๑๐๐	๕๐			
๘	อุดมพร	๑,๔๗๐	๘๖๐	๕๐๐		๖๐		๓๐	๒๐
๙	โพธิ์จุมพล	๑,๐๘๕.๓	๕๔๒	๕๔๓.๓		๔๐			
๑๐	คำบุญมี	๗๐๐	๓๙๗	๒๐๓		๓๑			
๑๑	บุรพา	๓,๗๙๕	๑,๒๒๘	๘๐๐	๒๐๐	๑๘๐		๕	
๑๒	คำแก้ว	๑,๑๑๖	๖๐๐	๔๓๐				๖	
๑๓	แสงสว่าง	๙๖๐	๓๖๐	๖๐๐					
๑๔	ใหม่พัฒนา	๒,๐๑๐	๑,๐๐๐	๗๕๐	๓๐	๑๐		๕๔	
รวม									

๗.๒ ข้อมูลด้านแหล่งน้ำทางการเกษตร/ระบุชื่อ

ที่	หมู่บ้าน	ปริมาณน้ำฝน		แม่น้ำ	หนอง/ บึง	ห้วย	อ่าง	คลอง	อื่นๆ
		พอ	ไม่พอ						
๑	โคกอุดม	/				อ้อยน้อย	ลาดอาสา		
๒	คำซิว		/			ซิว	ซิว		
๓	หนองบัวเงิน		/	สงคราม	กลาง	แคน			
๔	นาตุน		/			โคนแล้ง			
๕	โนนสะอาด		/			โคน	เตื่อ		
๖	คำสะอาด		/			เปลือย			
๗	คำโคนสว่าง		/		กาน้อย	โคนแล้ง			
๘	อุดมพร		/			ซิว	ลาดอาสา		
๙	โพธิ์จุมพล		/	สงคราม	หนองบัว	โคนแล้ง	ซิว		

๑๐	คำบุญมี		/			จิ	จิ		
๑๑	บุรพา		/			โคน			
๑๒	คำแก้ว		/			เปลือย			
๑๓	แสงสว่าง		/		กาน้อย	โคนเลี้ยง			
๑๔	ใหม่พัฒนา		/		อ้อใหญ่	แคน	จิ		
รวม									

๗.๓ ข้อมูลด้านแหล่งน้ำกิน น้ำใช้ (หรือน้ำเพื่อการอุปโภค บริโภค)

ที่	หมู่บ้าน	บ่อบาดาล/ตื้น/ลึก/สาธารณะ				การประปา			
		มี	ไม่มี	เพียงพอ	ไม่เพียงพอ	มี	ไม่มี	เพียงพอ	ไม่เพียงพอ
๑	โคกอุดม	/			/	/			/
๒	คำชี	/			/	/			/
๓	หนองบัวเงิน	/			/	/			/
๔	นาตุน		-				-		
๕	โนนสะอาด		/			/		/	
๖	คำสะอาด		/		/	/		/	
๗	คำโคนสว่าง	/	ไม่ได้	ใช้งาน		/			/
๘	อุดมพร	/		/		/			/
๙	โพธิ์จุมพล	/		/		/		/	
๑๐	คำบุญมี		/		/	/			/
๑๑	บุรพา		/		/	/			/
๑๒	คำแก้ว		/			/			/
๑๓	แสงสว่าง	/			/	/			/
๑๔	ใหม่พัฒนา	/			/	/			/
รวม									

## ๘. ศาสนา ประเพณี วัฒนธรรม

### ๘.๑ การนับถือศาสนา

ผู้ที่นับถือศาสนาพุทธ ร้อยละ ๑๐๐

วัด ๔ แห่ง สำนักสงฆ์ ๑๒ แห่ง รวม ๑๖ แห่ง

ลำดับที่	ชื่อ	ที่ตั้ง	วัด	สำนักสงฆ์	หมายเหตุ
๑	วัดพุทธธรรมาราม	ม.๘	/		
๒	วัดศิริธรรมวนาราม	ม.๒	/		
๓	วัดคำโคนสว่าง	ม.๔	/		
๔	วัดบ้านโนนสะอาด	ม.๑๑	/		
๕	วัดศรีอุดมธรรม	ม.๙		/	
๖	วัดศิริมาราม	ม.๓		/	
๗	วัดราษฎร์ศิริมงคลาราม	ม.๑๐		/	
๘	วัดเซตวราราม	ม.๗		/	
๙	วัดสามัคคีธรรม	ม.๖		/	
๑๐	วัดป่าคำพระองค์	ม.๑		/	
๑๑	วัดป่าบ้านโนนสะอาด	ม.๑๒		/	
๑๒	วัดป่าคำหัวช้าง	ม.๕		/	
๑๓	วัดธิดิธรรมมานุรักษ์	ม.๕		/	
๑๔	วัดจุมพลเทพนิมิตร	ม.๑๔		/	
๑๕	วัดคลองเทพนรสิงห์	ม.๓		/	
๑๖	สำนักสงฆ์แสงสว่าง	ม.๓		/	

### ๘.๒ ประเพณีและงานประจำปี

- ประเพณีวันขึ้นปีใหม่ ประมาณเดือน มกราคม
- แห่ช้างสืบสานประเพณีบุญผะเหวด ประมาณเดือน เมษายน
- ประเพณีทำบุญกลางบ้าน ประมาณเดือน พฤษภาคม
- ประเพณีวันสงกรานต์ ประมาณเดือน เมษายน
- ประเพณีลอยกระทง ประมาณเดือน ตุลาคม พฤศจิกายน
- ประเพณีวันเข้าพรรษา ออกพรรษา ประมาณเดือน กรกฎาคม ตุลาคม พฤศจิกายน

### ๘.๓ ภูมิปัญญาท้องถิ่น ภาษาถิ่น

ภูมิปัญญาท้องถิ่น ประชาชนในเขตตำบลอุ้มผรวงค์ได้อนุรักษ์ภูมิปัญญาท้องถิ่น ได้แก่ วิธีการทำเครื่องจักรสานใช้สำหรับในครัวเรือน วิธีการทอเสื่อจากต้นกก และวิธีการจับปลาธรรมชาติ

ภาษาถิ่น ส่วนมากร้อยละ ๙๕ % พูดภาษาอีสาน ประเพณีกองยาว

### ๘.๔ สินค้าพื้นเมืองและของที่ระลึก

ประชาชนในเขตตำบลอุ้มผรวงค์ได้ผลิตของใช้พื้นเมืองขึ้นใช้ในครัวเรือนและเหลือเอาไว้จำหน่ายบ้าง ได้แก่ เสื่อที่ทอจากต้นกก เครื่องจักรสานที่ทำจากไม้ไผ่

## ๙. ทรัพยากรธรรมชาติ

๙.๑ **น้ำ** ที่ใช้ในการอุปโภค-บริโภค เป็นน้ำที่ได้จากน้ำฝน และน้ำดิบจากแม่น้ำสงคราม ซึ่งจะต้องนำมาผ่านกระบวนการของระบบประปา สำหรับน้ำใต้ดินมีปริมาณน้อย ไม่สามารถนำขึ้นมาใช้ให้พอเพียงได้ และบางแห่งเค็ม ไม่สามารถใช้ดื่มและอุปโภคได้

๙.๒ **ป่าไม้** ในเขตตำบลอุดมพรมีป่าไม้ ร้อยละ ๑๐

๙.๓ **ภูเขา** ในเขตตำบลอุดมพรไม่มีภูเขา

### ๙.๔ คุณภาพของทรัพยากรธรรมชาติ

ในพื้นที่ของตำบลอุดมพรส่วนมากเป็นพื้นที่สำหรับเพาะปลูก ที่อยู่อาศัย ร้านค้า สถานประกอบการ ตามลำดับ และมีพื้นที่เพียงเล็กน้อยที่เป็นพื้นที่สาธารณะ ทรัพยากรธรรมชาติในพื้นที่ ก็ได้แก่ ดิน น้ำ ต้นไม้ สภาพพื้นที่แห้งแล้งบางส่วน ขาดแคลนน้ำในการทำการเกษตรช่วงหน้าแล้ง ปัญหาการขาดแคลนที่ทิ้งขยะ การแก้ไขปัญหาดำบลอุดมพรได้จัดทำโครงการเพื่อแก้ปัญหาให้กับประชาชนและเป็นไปตามความต้องการของประชาชน เช่น โครงการจัดหาแหล่งน้ำ การขุดลอกแหล่งน้ำ การจัดหาถังขยะรองรับขยะให้ครอบคลุมทั้งพื้นที่ โครงการปลูกต้นไม้ในวันสำคัญต่างๆ ในพื้นที่ของตนเองและที่สาธารณะรวมทั้งปรับปรุงสภาพภูมิทัศน์ของเมืองให้ร่มรื่นสวยงาม ให้เป็นเมืองน่าอยู่ เป็นที่พักผ่อนหย่อนใจของประชาชน ฯลฯ

## ๑๐. อื่นๆ

### ๑๐.๑ สรุปผลการสำรวจข้อมูลพื้นฐานในเขตตำบลอุดมพร ประจำปีงบประมาณ พ.ศ. ๒๕๕๙

ตามที่องค์การบริหารส่วนตำบล ได้ดำเนินโครงการสำรวจข้อมูลพื้นฐานในเขตองค์การบริหารส่วนตำบล ประจำปีงบประมาณ พ.ศ. ๒๕๕๙ เพื่อนำผลการสำรวจมาพิจารณาแก้ไขปัญหาที่เกิดขึ้นให้แก่ชุมชน ผลการสำรวจพบว่าประชาชนในเขตตำบลอุดมพรนั้น ไม่ผ่านเกณฑ์การสำรวจ ดังนี้

- ๑) ประชาชนส่วนใหญ่ ทำการเกษตร ปลูกข้าว และยางพารา ผลิตมีรายได้ต่ำ
  - ๒) ประชากรที่สูบบุหรี่ / ประชากรที่ดื่มสุรา /ขาดการดูแลสุขภาพ
  - ๓) คริวเรือนมีรายได้จากการเกษตรกรรมด้านเดียว
- ผลการสำรวจดังกล่าว ถือว่าเป็นปัญหาเร่งด่วนที่จะต้องแก้ไข

#### การแก้ไขปัญหา

- ๑) จัดหาแหล่งน้ำเพื่อการเกษตร และแหล่งจำหน่ายสินค้าการเกษตร
- ๒) รณรงค์ ส่งเสริม จัดโครงการ/กิจกรรมงดสูบบุหรี่ – ดื่มสุรา ลด ละ เลิก เพื่อให้ประชาชนเกิดความตระหนักถึงโทษของการสูบบุหรี่ – ดื่มสุรา
- ๓) ส่งเสริมการประกอบอาชีพต่างๆ ให้กับประชาชน เพื่อเพิ่มรายได้ แก้ไขปัญหาความยากจนในชุมชน

## ๑๐.๒ การแก้ไขปัญหา

- ๑) สร้างความเข้มแข็งให้กับชุมชน โดยร่วมมือกับทุกภาคส่วน ไม่ว่าจะเป็น อำเภอ ตำรวจ โรงพยาบาลส่งเสริมสุขภาพประจำตำบล สาธารณสุข ผู้นำชุมชน ร่วมทำกิจกรรมต่างๆ กับชุมชน ให้ประชาชนเกิดความไว้วางใจและได้รับความคุ้มครองทางสังคม มีความเป็นกลาง รับทราบปัญหาและเร่งแก้ไข
- ๒) อำนวยความสะดวก ประสานงาน ให้ประชาชนมีโอกาสเข้าถึงแหล่งเงินทุน
- ๓) ร่วมมือกับอำเภอ เกษตรอำเภอ ส่งเสริมให้ประชาชนมีความรู้ในการใช้ประโยชน์จากดิน และน้ำให้เหมาะสมกับพื้นที่ของชุมชน เพื่อผลิภักฤตให้เป็นโอกาส
- ๔) ร่วมมือกับสาธารณสุข โรงพยาบาล โรงเรียน ส่งเสริม รณรงค์ป้องกันสุขภาพและอนามัยของประชาชน ในสถานการณ์การแพร่ระบาดของโรคโควิด-๑๙
- ๕) ส่งเสริม สนับสนุน เปิดโอกาสให้เด็กได้รับการศึกษา จัดกิจกรรมให้ความรู้ต่างๆ

\*\*\*\*\*



## ส่วนที่ ๓

ยุทธศาสตร์การพัฒนากองคกรปกครองส่วนท้องถิ่น

## ส่วนที่ ๓

### ยุทธศาสตร์การพัฒนางองค์กรปกครองส่วนท้องถิ่น

#### ๑. ความสัมพันธ์ระหว่างแผนพัฒนาระดับมหภาค

##### ๑.๑ แผนยุทธศาสตร์ชาติ ๒๐ ปี (พ.ศ. ๒๕๖๑ - ๒๕๘๐)

โดยที่รัฐธรรมนูญแห่งราชอาณาจักรไทย มาตรา ๖๕ กำหนดให้รัฐพึงจัดให้มียุทธศาสตร์ชาติเป็นเป้าหมายการพัฒนาประเทศอย่างยั่งยืน ตามหลักธรรมาภิบาลเพื่อใช้เป็นกรอบในการจัดทำแผนต่างๆให้สอดคล้องและบูรณาการกันเพื่อให้เกิดเป็นพลังผลักดันร่วมกันไปสู่เป้าหมายดังกล่าว โดยให้เป็นไปตามที่กำหนดในกฎหมายว่าด้วยการจัดทำยุทธศาสตร์ชาติ และต่อมาได้มีการตราพระราชบัญญัติการจัดทำยุทธศาสตร์ชาติ พ.ศ. ๒๕๖๐ มีผลบังคับใช้เมื่อวันที่ ๑ สิงหาคม ๒๕๖๐ โดยกำหนดให้มีการแต่งตั้งคณะกรรมการยุทธศาสตร์ชาติ เพื่อรับผิดชอบในการจัดทำร่างยุทธศาสตร์ชาติ กำหนดวิธีการการมีส่วนร่วมของประชาชนในการจัดทำร่างยุทธศาสตร์ชาติ ในการติดตาม การตรวจสอบ และการประเมินผล รวมทั้งกำหนดมาตรการส่งเสริมและสนับสนุนให้ประชาชนทุกภาคส่วนดำเนินการให้สอดคล้องกับยุทธศาสตร์ชาติ

เพื่อให้เป็นไปตามที่กำหนดในพระราชบัญญัติการจัดทำ ยุทธศาสตร์ชาติ พ.ศ. ๒๕๖๐ คณะกรรมการยุทธศาสตร์ชาติได้แต่งตั้งคณะกรรมการจัดทำยุทธศาสตร์ชาติด้านต่างๆ รวม ๖ คณะอันประกอบด้วย คณะกรรมการจัดทำยุทธศาสตร์ชาติด้านความมั่นคง คณะกรรมการจัดทำยุทธศาสตร์ชาติด้านการสร้างความสามารถในการแข่งขัน คณะกรรมการจัดทำยุทธศาสตร์ชาติด้านการพัฒนาและเสริมสร้างศักยภาพทรัพยากรมนุษย์ คณะกรรมการจัดทำยุทธศาสตร์ชาติด้านการสร้างโอกาสและความเสมอภาคทางสังคม คณะกรรมการจัดทำยุทธศาสตร์ชาติด้านการสร้างการเติบโตบนคุณภาพชีวิตที่เป็นมิตรต่อสิ่งแวดล้อม และคณะกรรมการจัดทำยุทธศาสตร์ชาติด้านการปรับสมดุลและพัฒนาระบบการบริหารจัดการภาครัฐ เพื่อรับผิดชอบในการดำเนินการจัดทำร่างยุทธศาสตร์ชาติให้เป็นไปตามหลักเกณฑ์ วิธีการ และเงื่อนไขที่กำหนด ตลอดจนได้จัดให้มีการรับฟังความคิดเห็นของประชาชนและหน่วยงานของรัฐที่เกี่ยวข้องอย่างกว้างขวางเพื่อประกอบการพิจารณาจัดทำร่างยุทธศาสตร์ชาติตามที่กฎหมายกำหนดแล้ว

ยุทธศาสตร์ชาติ ๒๐ ปี (พ.ศ. ๒๕๖๑-๒๕๘๐) เป็นยุทธศาสตร์ชาตินับแรกของประเทศไทยตามรัฐธรรมนูญแห่งราชอาณาจักรไทย ซึ่งจะต้องนำไปสู่การปฏิบัติเพื่อให้ประเทศไทยบรรลุวิสัยทัศน์ “ประเทศไทยมีความมั่นคง มั่งคั่ง ยั่งยืน เป็นประเทศพัฒนาแล้ว ด้วยการพัฒนาตามหลักปรัชญาของเศรษฐกิจพอเพียง” ภายในช่วงเวลาดังกล่าว เพื่อความสุขของคนไทยทุกคน

#### สถานการณ์ แนวโน้ม วิสัยทัศน์ และเป้าหมายในการพัฒนาประเทศ

##### ๑. บทนำ

การพัฒนาประเทศไทยนับตั้งแต่แผนพัฒนาเศรษฐกิจและสังคมแห่งชาติ ฉบับที่ ๑ เป็นต้นมาได้ส่งผลให้ประเทศมีการพัฒนาในทุกมิติ ทั้งในด้านเศรษฐกิจที่ประเทศไทยได้รับการยกระดับเป็นประเทศในกลุ่มบนของกลุ่มประเทศระดับรายได้ปานกลาง ในด้านสังคมที่มีการพัฒนาคุณภาพชีวิตของประชาชนส่งผลให้ประเทศไทยหลุดพ้นจากการเป็นประเทศยากจน และในด้านสิ่งแวดล้อมที่ประเทศไทยมีข้อได้เปรียบในหลากหลายเชิงนิเวศ อย่างไรก็ตาม ประเทศไทยยังมีความท้าทายต่อการพัฒนาที่สำคัญ อาทิ อัตราการขยายตัวทางเศรษฐกิจในปี ๒๕๖๐ ที่ร้อยละ ๓.๙ ถือว่าอยู่ในระดับต่ำกว่าศักยภาพ เมื่อเทียบกับร้อยละ ๖.๐ ต่อปีในช่วงเวลาเกือบ ๖ ทศวรรษที่ผ่านมา โดยมีสาเหตุหลักจากการชะลอตัวของการลงทุนภายในประเทศและ

สถานการณ์เศรษฐกิจโลกที่ยังไม่ฟื้นตัวได้เต็มที่โครงสร้างเศรษฐกิจไทยที่ยังไม่สามารถขับเคลื่อนด้วยนวัตกรรมได้อย่างเต็มประสิทธิภาพภาคบริการและภาคเกษตรมีผลผลิตการผลิตในระดับต่ำ ขาดการนำเทคโนโลยีเข้ามาเพิ่มประสิทธิภาพในการผลิต ประกอบกับแรงงานไทยยังมีปัญหาเรื่องคุณภาพและสมรรถนะที่ไม่สอดคล้องกับความต้องการในการขับเคลื่อนการพัฒนาของประเทศ

นอกจากนั้น ศักยภาพและคุณภาพของประชากรไทยทุกช่วงวัยยังคงเป็นปัจจัยท้าทายสำคัญต่อการพัฒนาประเทศ แม้ว่าการเข้าถึงระบบบริการสาธารณสุข การศึกษา บริการสาธารณสุข โครงสร้างพื้นฐานต่างๆ และการคุ้มครองทางสังคมอื่น ๆ ของคนไทยมีความครอบคลุมเพิ่มมากขึ้น แต่ยังคงมีปัญหาเรื่องคุณภาพการให้บริการที่มีมาตรฐานแตกต่างกันระหว่างพื้นที่ ซึ่งเป็นหนึ่งในสาเหตุหลักที่ทำให้ประเทศไทยยังคงมีปัญหาความเหลื่อมล้ำในหลายมิติ ขณะที่ปัญหาด้านความยากจนยังคงเป็นประเด็นท้าทายในการยกระดับการพัฒนาประเทศให้ประชาชนมีรายได้สูงขึ้นและแก้ปัญหาความเหลื่อมล้ำอย่างยั่งยืน ขณะเดียวกันการวางกลยุทธ์ระยะยาวในการฟื้นฟู การใช้ และการรักษาทรัพยากรอย่างบูรณาการเพื่อการพัฒนาประเทศที่ผ่านมายังขาดความชัดเจน ส่งผลให้ทรัพยากรธรรมชาติและสิ่งแวดล้อมของประเทศยังมีปัญหาการใช้อย่างสิ้นเปลืองและเสื่อมโทรมลงอย่างรวดเร็ว

ทั้งนี้ ปัญหาดังกล่าวข้างต้นมีสาเหตุส่วนหนึ่งมาจากประสิทธิภาพการบริหารจัดการภาครัฐ การพัฒนาประเทศขาดความต่อเนื่องและความยืดหยุ่นในการตอบสนองต่อความต้องการและปัญหาของประชาชน ขณะที่ความมั่นคงภายในประเทศยังมีหลายประเด็นที่ต้องเสริมสร้างให้เกิดความเข้มแข็ง ลดความขัดแย้งทางความคิดและอุดมการณ์ที่มีรากฐานมาจากความเหลื่อมล้ำ ความไม่เสมอภาค การขาดความเชื่อมั่นในกระบวนการยุติธรรม และปัญหาการขาดเสถียรภาพทางการเมืองตลอดจนส่งเสริมคนในชาติให้ยึดมั่นสถาบันหลักเป็นศูนย์รวมจิตใจให้เกิดความรักและความสามัคคี

ในขณะเดียวกัน การเปลี่ยนแปลงโครงสร้างประชากรที่มีสัดส่วนประชากรวัยแรงงาน และวัยเด็กที่ลดลงและประชากรสูงอายุที่เพิ่มขึ้นอย่างต่อเนื่อง จะเป็นปัจจัยเสี่ยงสำคัญที่จะทำให้การพัฒนาประเทศในมิติต่าง ๆ มีความท้าทายมากขึ้น ทั้งในส่วนของเสถียรภาพทางการเงินการคลังของประเทศในการจัดสวัสดิการเพื่อดูแลผู้สูงอายุที่เพิ่มสูงขึ้น การลงทุนและการออม การเจริญเติบโตทางเศรษฐกิจของประเทศ ความมั่นคงทางสังคม การบริหารจัดการทรัพยากรธรรมชาติอย่างยั่งยืนซึ่งจะเป็นประเด็นท้าทายต่อการขับเคลื่อนประเทศไปสู่การเป็นประเทศพัฒนาแล้ว

## ๒. ปัจจัยและแนวโน้มที่คาดว่าจะส่งผลต่อการพัฒนาประเทศ

แม้ว่าประเทศไทยจะมีตำแหน่งที่ตั้งที่สามารถเป็นศูนย์กลางในการเชื่อมโยงในภูมิภาค และเป็นประตูสู่เอเชีย แต่การที่มีอาณาเขตติดกับประเทศเพื่อนบ้านหลายประเทศ ทำให้ปัญหาด้านเขตแดนกับประเทศเพื่อนบ้านยังคงเป็นความท้าทายด้านความมั่นคงในอนาคต นอกจากนี้ ประเทศไทยยังคงต้องให้ความสำคัญกับปัญหาด้านความมั่นคงอื่น ๆ ที่มีความซับซ้อน ละเอียดอ่อน และมีความเชื่อมโยงกันหลายมิติ ที่อาจเป็นประเด็นท้าทายต่อการสร้างบรรยากาศความไว้วางใจระหว่างรัฐกับประชาชนและระหว่างประชาชนกับประชาชน ซึ่งรวมถึงการสร้างสามัคคีของคนในชาติที่จะนำไปสู่การแก้ปัญหาความขัดแย้งระหว่างกลุ่มประชากรไทยที่มีแนวคิดและความเชื่อที่แตกต่างกันอย่างยั่งยืนนอกจากนี้ การขยายอิทธิพลและการเพิ่มบทบาทของมหาอำนาจ ที่อาจก่อให้เกิดการเปลี่ยนแปลงไปสู่ระบบหลายขั้วอำนาจ หรือเกิดการย้ายขั้วอำนาจทางเศรษฐกิจ ซึ่งอาจส่งผลกระทบต่อเสถียรภาพทางเศรษฐกิจของประเทศในอนาคต ขณะที่องค์กรที่ไม่ใช่รัฐ อาทิ องค์กรระหว่างประเทศ และบริษัทข้ามชาติ จะมีบทบาทมากขึ้นในการกำหนดกฎ ระเบียบ ทิศทางความสัมพันธ์และมาตรฐานสากลต่างๆ ทั้งในด้านความมั่นคง และเศรษฐกิจ รวมทั้งการรวมกลุ่มเศรษฐกิจและการเปิดเสรีในภูมิภาคที่นำไปสู่ความเชื่อมโยงในทุกระบบ อาจก่อให้เกิดความเสี่ยงด้านอาชญากรรมข้ามชาติและเศรษฐกิจนอกระบบ รวมทั้งปัญหายาเสพติด การค้ายาเสพติด และการลักลอบเข้าเมือง

ในทางกลับกัน ความเปลี่ยนแปลงจากโลกาภิวัตน์และความก้าวหน้าทางวิทยาศาสตร์และเทคโนโลยีที่ได้รับการพัฒนาอย่างก้าวกระโดดจะก่อให้เกิดนวัตกรรมอย่างพลิกผัน อาทิ เทคโนโลยีปัญญาประดิษฐ์ อินเทอร์เน็ตในทุกสิ่ง การวิเคราะห์ข้อมูลขนาดใหญ่ หุ่นยนต์และโดรน เทคโนโลยีพันธุกรรมสมัยใหม่ และเทคโนโลยีทางการเงิน ซึ่งตัวอย่างแนวโน้มการพัฒนาเทคโนโลยีอย่างก้าวกระโดดเหล่านี้ คาดว่าจะเป็นปัจจัยสนับสนุนหลักที่ช่วยทำให้เศรษฐกิจโลกและเศรษฐกิจไทยมีแนวโน้มที่จะกลับมาขยายตัวได้เข้มแข็งขึ้น แนวโน้มสำคัญที่จำเป็นต้องมีการติดตามอย่างใกล้ชิด อาทิ การรวมกลุ่มทางการค้าและการลงทุนที่จะมีความหลากหลายเพิ่มมากขึ้น การแข่งขันที่คาดว่าจะรุนแรงขึ้นในการเพิ่มผลิตภาพและสร้างความหลากหลายของสินค้าและบริการที่ตอบโจทย์รูปแบบชีวิตใหม่ๆ

นอกจากนี้ ประเทศไทยคาดว่าจะเข้าสู่การเป็นสังคมสูงวัยระดับสุดยอดในปี ๒๕๗๔ จะก่อให้เกิดโอกาสใหม่ๆ ในการตอบสนองความต้องการของกลุ่มผู้บริโภคสูงอายุที่จะมีส่วนเพิ่มขึ้นอย่างต่อเนื่อง รวมทั้งการคาดการณ์ว่าครอบครัวไทยจะมีขนาดเล็กลงและมีรูปแบบที่หลากหลายมากขึ้นประชากรในประเทศไทยจะมีช่วงอายุที่แตกต่างกันและจะมีกลุ่มคนช่วงอายุใหม่ๆ เพิ่มขึ้น ซึ่งจะส่งผลกระทบต่อทัศนคติและพฤติกรรมที่แตกต่างกัน ดังนั้น การเตรียมความพร้อมของประชากรให้มีคุณภาพและการนำเทคโนโลยีที่เหมาะสมมาใช้ในการผลิตและบริการของประเทศจะเป็นความท้าทายสำคัญในระยะต่อไป

ในขณะเดียวกัน โครงสร้างประชากรที่เข้าสู่สังคมสูงวัย อาจทำให้เกิดความต้องการแรงงานต่างชาติเพิ่มมากขึ้นเพื่อทดแทนจำนวนแรงงานไทยที่ลดลง ซึ่งปัจจัยด้านการเปิดเสรีในภูมิภาคและความก้าวหน้าของการพัฒนาระบบคมนาคมขนส่งในภูมิภาคจะทำให้การเคลื่อนย้ายแรงงานและการย้ายถิ่นมีความสะดวกมากขึ้น และเป็นปัจจัยสำคัญที่จะทำให้เกิดการเคลื่อนย้ายประชากรเข้าออกประเทศเพิ่มมากขึ้น โดยเฉพาะในกลุ่มประชากรที่มีศักยภาพซึ่งมีแนวโน้มในการเคลื่อนย้ายไปเรียนหรือทำงานในทั่วทุกมุมโลกสูงขึ้น ทั้งนี้ การย้ายถิ่นส่วนใหญ่มีวัตถุประสงค์เพื่อแสวงหาโอกาสทางเศรษฐกิจที่ดีขึ้น จึงอาจจะเป็นไปได้ที่ประเทศไทยจะยังคงเป็นประเทศผู้รับของประชากรจากประเทศเพื่อนบ้านขณะที่ประชากรไทยโดยเฉพาะแรงงานทักษะอาจมีแรงจูงใจในการย้ายถิ่นไปยังประเทศที่มีระดับการพัฒนาที่ดีกว่า อาจทำให้การแย่งชิงแรงงานมีความรุนแรงมากขึ้น ซึ่งจะยิ่งทำให้เกิดความเสี่ยงต่อการเจริญเติบโตทางเศรษฐกิจและการเปลี่ยนแปลงของบริบทสังคมไทย

นอกจากนี้ ผลกระทบจากการเปลี่ยนแปลงสภาพภูมิอากาศคาดว่าจะมีความรุนแรงมากขึ้นทั้งในเชิงความผันผวน ความถี่ และขอบเขตที่กว้างขวางมากขึ้น ซึ่งจะสร้างความเสียหายต่อชีวิตและทรัพย์สิน ระบบโครงสร้างพื้นฐานที่จำเป็น ตลอดจนระบบผลิตทางการเกษตรที่สัมพันธ์ต่อเนื่องกับความมั่นคงด้านอาหารและน้ำ ขณะที่ระบบนิเวศต่างๆ มีแนวโน้มเสื่อมโทรมลง และมีความเป็นไปได้ค่อนข้างสูงในการสูญเสียความสามารถในการรองรับความต้องการของมนุษย์ได้อย่างมีประสิทธิภาพอย่างไรก็ดี ระดับความรุนแรงของผลกระทบอันเกิดจากการเปลี่ยนแปลงภูมิอากาศโลกและความเสื่อมโทรมของระบบนิเวศต่าง ๆ ดังกล่าวที่แต่ละประเทศจะต้องเผชิญจะมีความแตกต่างกัน ทำให้การเป็นสังคมสีเขียวการรักษาและบริหารจัดการทรัพยากรธรรมชาติและสิ่งแวดล้อมอย่างบูรณาการจะได้รับความสำคัญและความสนใจจากนานาประเทศรวมทั้งประเทศไทยเพิ่มมากขึ้น พลังงานทดแทนและพลังงานทางเลือกรวมถึงการสร้างสมดุลความมั่นคงด้านพลังงานและอาหารมีแนวโน้มที่จะมีความสำคัญเพิ่มมากขึ้นกฎระเบียบและข้อตกลงด้านสิ่งแวดล้อมจะมีความเข้มข้นและเข้มงวดขึ้น โดยกรอบการพัฒนาตามข้อตกลงระหว่างประเทศต่างๆ ที่สำคัญ เช่น เป้าหมายการพัฒนาที่ยั่งยืนและบันทึกความตกลงปารีสจะได้รับการนำไปปฏิบัติอย่างจริงจังมากยิ่งขึ้น

แนวโน้มเหล่านี้จะก่อให้เกิดความท้าทายต่อการพัฒนาประเทศในหลายมิติ ทั้งในส่วนของการจ้างงานและอาชีพ สาขการผลิตและบริการใหม่ๆ ความมั่นคงของประเทศอันเกิดจากภัยคุกคามและความเสี่ยงด้านอื่นๆ ที่ซับซ้อนขึ้น อาชญากรรมไซเบอร์ รูปแบบการก่อสงครามที่ใช้เทคโนโลยีเป็นเครื่องมือ การเคลื่อนย้ายอย่างเสรีและรวดเร็วของผู้คน เงินทุน ข้อมูลข่าวสาร องค์กรความรู้ เทคโนโลยีและสินค้าและบริการ การปรับตัวต่อการเปลี่ยนแปลงสภาพภูมิอากาศที่รวดเร็วและคาดการณ์ได้ยากการเกิดขึ้นของโรคระบาด และโรคอุบัติ

ใหม่ที่จะส่งผลให้การเฝ้าระวังด้านการสาธารณสุขในประเทศมีความสำคัญมากขึ้น อาจนำไปสู่ปัญหาความเหลื่อมล้ำที่ทวีความรุนแรงมากขึ้นได้ หากไม่มีมาตรการที่มีประสิทธิภาพในการป้องกันและรองรับผลกระทบต่างๆ ที่คาดว่าจะเกิดขึ้น ซึ่งรวมถึงการเตรียมความพร้อมเพื่อรองรับการเปลี่ยนแปลงทางเทคโนโลยีและนวัตกรรมแบบพลิกผันที่จะเกิดขึ้นอย่างรวดเร็วโดยเฉพาะอย่างยิ่งหากการเข้าถึงเทคโนโลยี โครงสร้างพื้นฐาน และองค์ความรู้สมัยใหม่มีระดับความแตกต่างกันระหว่างกลุ่มประชากรต่างๆ โดยการเปลี่ยนแปลงทางเทคโนโลยีและนวัตกรรมดังกล่าวจะส่งผลต่อการจ้างงานและอาชีพที่จะมีรูปแบบและลักษณะงานที่เปลี่ยนไป มีความต้องการแรงงานที่มีสมรรถนะสูงเพิ่มมากขึ้น หลายอาชีพอาจหายไปจากตลาดงานในปัจจุบันและบางอาชีพจะถูกทดแทนด้วยระบบอัตโนมัติโดยเฉพาะอาชีพที่ต้องการทักษะระดับต่ำ ก่อให้เกิดความเสี่ยงต่อความมั่นคงและคุณภาพชีวิตของประชาชนที่ปรับตัวไม่ทันหรือขาดความรู้และทักษะที่ทันกับยุคสมัยที่เปลี่ยนแปลงไปกระแสโลกาภิวัตน์ที่จะทำให้เกิดการพัฒนาขยายความเป็นเมือง วิถีชีวิตที่เปลี่ยนไปอย่างรวดเร็ว รวมทั้งการเปลี่ยนแปลงทางสภาพภูมิอากาศที่อาจจะมีผลกระทบรุนแรงมากขึ้น ซึ่งปัจจัยทั้งหมดดังกล่าวจะส่งผลให้ปัญหาความยากจนและความเหลื่อมล้ำของประเทศมีความซับซ้อนมากยิ่งขึ้น

จากปัจจัยและแนวโน้มที่คาดว่าจะส่งผลต่อการขับเคลื่อนการพัฒนาประเทศในมิติต่างๆ ข้างต้น เห็นได้ว่าบริบทและสภาพแวดล้อมทั้งภายในและภายนอกประเทศมีแนวโน้มที่จะเปลี่ยนแปลงอย่างรวดเร็ว มีพลวัตสูง และมีความซับซ้อนหลากหลายมิติ ซึ่งจะส่งผลต่ออนาคตการพัฒนาประเทศอย่างมาก ดังนั้นการพัฒนาประเทศจึงจำเป็นต้องมียุทธศาสตร์การพัฒนาที่ครอบคลุมทุกมิติและทุกด้านของการพัฒนาที่เกี่ยวข้อง มีความร่วมมือในลักษณะประชารัฐจากภาคส่วนต่างๆ ในรูปแบบของหุ้นส่วนการพัฒนาที่เป็นการดำเนินงานอย่างบูรณาการ เนื่องจากทุกมิติการพัฒนามีความเกี่ยวข้องซึ่งกันและกัน โดยประเทศไทยจำเป็นต้องมีทรัพยากรมนุษย์ที่มีคุณภาพ มีความรู้ สมรรถนะ และทักษะที่สอดคล้องกับการเปลี่ยนแปลงต่างๆ สามารถรู้เท่าทันและปรับตัวให้สามารถดำเนินชีวิตได้อย่างมีความสุข มีอาชีพที่มั่นคง สร้างรายได้ ท่ามกลางความเปลี่ยนแปลงกฎเกณฑ์และกติกาใหม่ๆ และมาตรฐานที่สูงขึ้น โดยเฉพาะในโลกที่มีการเปลี่ยนแปลงอย่างรวดเร็วซึ่งจำเป็นต้องมีการพัฒนาระบบและปัจจัยส่งเสริมต่าง ๆ ที่เกี่ยวข้องไปพร้อมกัน ทั้งในส่วนของระบบการเรียนการสอน และการพัฒนาทักษะฝีมือที่สอดคล้องกันกับการพัฒนาของคนในแต่ละช่วงวัย ระบบบริการสาธารณะ โครงสร้างพื้นฐาน รวมทั้งการให้ความสำคัญกับการส่งเสริมเทคโนโลยีและนวัตกรรม เพื่อให้ประเทศไทยสามารถยกระดับเป็นเจ้าของเทคโนโลยีและนวัตกรรมก้าวทันโลก จากการต่อยอดการพัฒนาบนพื้นฐานนโยบายไทยแลนด์ ๔.๐ ส่งผลให้เกิดการสร้างห่วงโซ่มูลค่าทางเศรษฐกิจในทั้งภาคอุตสาหกรรม ภาคเกษตรและภาคบริการ กระจายผลประโยชน์จากการพัฒนา ลดปัญหาความเหลื่อมล้ำ และนำไปสู่การเสริมสร้างคุณภาพชีวิตของประชาชนทุกภาคส่วน

นอกจากนี้ ประเทศไทยต้องให้ความสำคัญกับการสร้างสมดุลความมั่นคงด้านพลังงานและอาหาร การรักษาไว้ซึ่งความหลากหลายเชิงนิเวศ การส่งเสริมการดำเนินชีวิตและธุรกิจ และการพัฒนาและขยายความเป็นเมืองที่เติบโตอย่างต่อเนื่องที่เป็นมิตรต่อสิ่งแวดล้อม พร้อมกับกำหนดยุทธศาสตร์ของรูปแบบและกฎเกณฑ์ที่เกี่ยวข้องกับลักษณะการใช้พื้นที่ที่ชัดเจน ขณะที่การพัฒนาโครงสร้างพื้นฐานและระบบโลจิสติกส์ กฎหมาย ระบบภาษีต้องมีกลยุทธ์การพัฒนาที่สามารถอำนวยความสะดวกและส่งเสริมให้ประเทศมีศักยภาพการแข่งขันที่สูงขึ้น และสามารถใช้จุดแข็งในเรื่องตำแหน่งที่ตั้งทางภูมิศาสตร์ของประเทศให้เกิดประโยชน์ต่อการพัฒนาประเทศมากขึ้น รวมทั้งให้ความสำคัญของการรวมกลุ่มความร่วมมือกับนานาประเทศในระดับภูมิภาคและระดับโลก เพื่อกระชับและสร้างสัมพันธ์ไมตรี เสริมสร้างความสัมพันธ์ทางการทูต ซึ่งจะก่อให้เกิดการสร้างพลังทางเศรษฐกิจและรักษาความมั่นคงของประเทศ โดยจำเป็นต้องสร้างความพร้อมในการที่จะยกระดับมาตรฐานและมีการปฏิบัติให้เป็นไปตามระเบียบกติกาสากลในด้านต่างๆ ขณะเดียวกันประเทศไทยจำเป็นต้องเร่งให้มีการปฏิรูประบบราชการและการเมืองเพื่อให้เกิดการบริหารราชการที่ดีและมีเสถียรภาพทางการเมือง มีการส่งเสริมคนในชาติให้ยึดมั่นสถาบันหลักเป็นศูนย์รวมจิตใจเพื่อให้เกิดความรักความสามัคคี และลดความขัดแย้งภายในประเทศ

โดยที่นโยบายการพัฒนาต่างๆ จำเป็นต้องคำนึงถึงความสอดคล้องกับโครงสร้างและลักษณะพฤติกรรมของประชากรที่อาจจะมี ความแตกต่างจากปัจจุบันมากขึ้น

ดังนั้น ภายใต้เงื่อนไขโครงสร้างประชากร โครงสร้างเศรษฐกิจ สภาพสังคม สภาพภูมิอากาศสิ่งแวดล้อม และปัจจัยการพัฒนาต่างๆ ที่เกี่ยวข้อง ส่งผลให้ประเทศไทยจำเป็นต้องมีการวางแผนการพัฒนาที่รอบคอบและครอบคลุม อย่างไรก็ตาม หลายประเด็นพัฒนาเป็นเรื่องที่ต้องใช้ระยะเวลาในการดำเนินงาน เพื่อให้เกิดการปรับตัวซึ่งจะต้องหยั่งรากลึกกลงไปถึงการเปลี่ยนแปลงในเชิงโครงสร้างการขับเคลื่อนการพัฒนาให้ประเทศเจริญก้าวหน้าไปในอนาคตจึงจำเป็นต้องกำหนดวิสัยทัศน์ในระยะยาวที่ต้องบรรลุ พร้อมทั้งแนวยุทธศาสตร์หลักในด้านต่างๆ เพื่อเป็นกรอบในการขับเคลื่อนการพัฒนาอย่างบูรณาการบนพื้นฐานประชารัฐเพื่อยกระดับจุดแข็งและจุดเด่นของประเทศ และปรับปรุงแก้ไขจุดอ่อนและจุดด้อยต่าง ๆ อย่างเป็นระบบ โดยยุทธศาสตร์ชาติจะเป็นเป้าหมายใหญ่ในการขับเคลื่อนประเทศ และถ่ายทอดไปสู่แผนในระดับอื่น ๆ เพื่อนำไปสู่การปฏิบัติทั้งในระดับยุทธศาสตร์ ภารกิจและพื้นที่ ซึ่งรวมถึงพื้นที่พิเศษต่างๆ อาทิ เขตเศรษฐกิจพิเศษชายแดน เขตพัฒนาพิเศษภาคตะวันออก เพื่อให้การพัฒนาประเทศสามารถดำเนินการได้อย่างมั่นคง มั่งคั่ง และ ยั่งยืน

### ๓. วิสัยทัศน์ประเทศไทย

**“ประเทศไทยมีความมั่นคง มั่งคั่ง ยั่งยืน เป็นประเทศพัฒนาแล้ว ด้วยการพัฒนาตามหลักปรัชญาของเศรษฐกิจพอเพียง”** หรือเป็นคติพจน์ประจำชาติว่า **“มั่นคง มั่งคั่ง ยั่งยืน”** เพื่อสนองต่อผลประโยชน์แห่งชาติ อันได้แก่ การมีเอกราช อธิปไตย การดำรงอยู่อย่างมั่นคง และยั่งยืนของสถาบันหลักของชาติ และประชาชนจากภัยคุกคามทุกรูปแบบ การอยู่ร่วมกันในชาติอย่างสันติสุขเป็นปึกแผ่น มีความมั่นคงทางสังคม ท่ามกลางพหุสังคมและการมีเกียรติและศักดิ์ศรีของความเป็นมนุษย์ความเจริญเติบโตของชาติ ความเป็นธรรมและความอยู่ดีมีสุขของประชาชน ความยั่งยืนของฐานทรัพยากรธรรมชาติสิ่งแวดล้อม ความมั่นคงทางพลังงานและอาหาร ความสามารถในการรักษาผลประโยชน์ของชาติภายใต้การเปลี่ยนแปลงของสภาวะแวดล้อมระหว่างประเทศ และการอยู่ร่วมกันอย่างสันติประสานสอดคล้องกันด้านความมั่นคงในประชาคมอาเซียนและประชาคมโลกอย่างมีเกียรติและศักดิ์ศรี

**ความมั่นคง** หมายถึง การมีความมั่นคงปลอดภัยจากภัยและการเปลี่ยนแปลงทั้งภายในประเทศและภายนอกประเทศในทุกระดับ ทั้งระดับประเทศ สังคม ชุมชน ครัวเรือน และปัจเจกบุคคล และมีความมั่นคงในทุกมิติ ทั้งมิติทางการทหาร เศรษฐกิจ สังคม สิ่งแวดล้อม และการเมือง เช่น ประเทศมีความมั่นคงในเอกราชและอธิปไตย มีการปกครองระบอบประชาธิปไตยที่มีพระมหากษัตริย์ทรงเป็นประมุข สถาบันชาติ ศาสนา พระมหากษัตริย์มีความเข้มแข็งเป็นศูนย์กลางและเป็นที่ยึดเหนี่ยวจิตใจของประชาชน มีระบบการเมืองที่มั่นคงเป็นกลไกที่นำไปสู่การบริหารประเทศที่ต่อเนื่องและโปร่งใสตามหลักธรรมาภิบาล สังคมมีความปรองดองและความสามัคคี สามารถผนึกกำลังเพื่อพัฒนาประเทศ ชุมชนมีความเข้มแข็ง ครอบครัวมีความอบอุ่น ประชาชนมีความมั่นคงในชีวิต มีงานและรายได้ที่มั่นคงพอเพียงกับการดำรงชีวิต มีการออมสำหรับวัยเกษียณ ความมั่นคงของอาหาร พลังงาน และน้ำ มีที่อยู่อาศัยและความปลอดภัยในชีวิตทรัพย์สิน

**ความมั่งคั่ง** หมายถึง ประเทศไทยมีการขยายตัวของเศรษฐกิจอย่างต่อเนื่องและมีความยั่งยืนจนเข้าสู่กลุ่มประเทศรายได้สูง ความเหลื่อมล้ำของการพัฒนาลดลง ประชากรมีความอยู่ดีมีสุขได้รับผลประโยชน์จากการพัฒนาอย่างเท่าเทียมกันมากขึ้น และมีการพัฒนาอย่างทั่วถึงทุกภาคส่วนมีคุณภาพชีวิตตามมาตรฐานขององค์การสหประชาชาติ ไม่มีประชาชนที่อยู่ในภาวะความยากจนเศรษฐกิจในประเทศมีความเข้มแข็ง ขณะเดียวกันต้องมีความสามารถในการแข่งขันกับประเทศต่างๆทั้งในตลาดโลกและตลาดภายในประเทศเพื่อให้สามารถสร้างรายได้ทั้งจากภายในและภายนอกประเทศตลอดจนมีการสร้างฐานเศรษฐกิจและสังคมแห่งอนาคต เพื่อให้สอดรับกับบริบทการพัฒนาที่เปลี่ยนแปลงไป และประเทศไทยมีบทบาทที่สำคัญในเวทีโลก และมีความสัมพันธ์ทางเศรษฐกิจและการค้าอย่างแน่นแฟ้นกับประเทศในภูมิภาคเอเชีย เป็นจุดสำคัญของการเชื่อมโยงในภูมิภาค ทั้งการคมนาคมขนส่ง การผลิต การค้า การลงทุน และการทำธุรกิจ เพื่อให้เป็นพลังในการพัฒนา

นอกจากนี้ยังมีความสมบูรณ์ในทุนที่จะสามารถสร้างการพัฒนาต่อเนื่องไปได้ ได้แก่ ทุนมนุษย์ ทุนทางปัญญา ทุนทางการเงิน ทุนที่เป็นเครื่องมือเครื่องจักร ทุนทางสังคม และทุนทรัพยากรธรรมชาติและสิ่งแวดล้อม

**ความยั่งยืน** หมายถึง การพัฒนาที่สามารถสร้างความเจริญ รายได้ และคุณภาพชีวิตของประชาชนให้เพิ่มขึ้นอย่างต่อเนื่อง ซึ่งเป็นการเจริญเติบโตของเศรษฐกิจที่อยู่บนหลักการใช้ การรักษาและการฟื้นฟูฐานทรัพยากรธรรมชาติอย่างยั่งยืน ไม่ใช่ทรัพยากรธรรมชาติจนเกินพอดี ไม่สร้างมลภาวะต่อสิ่งแวดล้อมจนเกินความสามารถในการรองรับและเยียวยาของระบบนิเวศ การผลิตและการบริโภคเป็นมิตรกับสิ่งแวดล้อม และสอดคล้องกับเป้าหมายการพัฒนาที่ยั่งยืน ทรัพยากรธรรมชาติมีความอุดมสมบูรณ์มากขึ้นและสิ่งแวดล้อมมีคุณภาพดีขึ้น คนมีความรับผิดชอบต่อสังคม มีความเอื้ออาทร เสียสละเพื่อผลประโยชน์ส่วนรวม รัฐบาลมีนโยบายที่มุ่งประโยชน์ส่วนรวมอย่างยั่งยืนและให้ความสำคัญกับการมีส่วนร่วมของประชาชน และทุกภาคส่วนในสังคมยึดถือและปฏิบัติตามหลักปรัชญาของเศรษฐกิจพอเพียงเพื่อการพัฒนาอย่างสมดุล มีเสถียรภาพ และยั่งยืน

โดยมีเป้าหมายการพัฒนาประเทศ คือ **“ประเทศชาติมั่นคง ประชาชนมีความสุข เศรษฐกิจพัฒนาอย่างต่อเนื่อง สังคมเป็นธรรม ฐานทรัพยากรธรรมชาติยั่งยืน”** โดยยกระดับศักยภาพของประเทศในหลากหลายมิติ พัฒนาค้นในทุกมิติและในทุกช่วงวัยให้เป็นคนดี เก่ง และมีคุณภาพ สร้างโอกาสและความเสมอภาคทางสังคม สร้างการเติบโตบนคุณภาพชีวิตที่เป็นมิตรกับสิ่งแวดล้อม และมีภาครัฐของประชาชนเพื่อประชาชนและประโยชน์ส่วนรวม โดยการประเมินผลการพัฒนาตามยุทธศาสตร์ชาติ ประกอบด้วย

- ๑) ความอยู่ดีมีสุขของคนไทยและสังคมไทย
- ๒) ชีตความสามารถในการแข่งขัน การพัฒนาเศรษฐกิจ และการกระจายรายได้
- ๓) การพัฒนาทรัพยากรมนุษย์ของประเทศ
- ๔) ความเท่าเทียมและความเสมอภาคของสังคม
- ๕) ความหลากหลายทางชีวภาพ คุณภาพสิ่งแวดล้อม และความยั่งยืนของ

ทรัพยากรธรรมชาติ

- ๖) ประสิทธิภาพการบริหารจัดการและการเข้าถึงการให้บริการของภาครัฐ

#### ๔. ประเด็นยุทธศาสตร์ชาติ

##### ๔.๑ ยุทธศาสตร์ชาติด้านความมั่นคง

- (๑) การรักษาความสงบภายในประเทศ
- (๒) การป้องกันและแก้ไขปัญหาที่มีผลกระทบต่อความมั่นคง
- (๓) การพัฒนาศักยภาพของประเทศให้พร้อมเผชิญภัยคุกคามที่กระทบต่อ

ความมั่นคงของชาติ

(๔) การบูรณาการความร่วมมือด้านความมั่นคงกับอาเซียนและนานาชาติ รวมถึงองค์กรภาครัฐและที่มิใช่ภาครัฐ

- (๕) การพัฒนากลไกการบริหารจัดการความมั่นคงแบบองค์รวม

##### ๔.๒ ยุทธศาสตร์ชาติด้านการสร้างความสามารถในการแข่งขัน

- (๑) การเกษตรสร้างมูลค่า
- (๒) อุตสาหกรรมและบริการแห่งอนาคต
- (๓) สร้างความหลากหลายด้านการท่องเที่ยว
- (๔) โครงสร้างพื้นฐาน เชื่อมไทย เชื่อมโลก
- (๕) พัฒนาเศรษฐกิจบนพื้นฐานผู้ประกอบการยุคใหม่

##### ๔.๓ ยุทธศาสตร์ชาติด้านการพัฒนาและเสริมสร้างศักยภาพทรัพยากรมนุษย์

- (๑) การปรับเปลี่ยนค่านิยมและวัฒนธรรม
- (๒) การพัฒนาคุณภาพคนตลอดช่วงชีวิต

- (๓) ปฏิรูปกระบวนการเรียนรู้ที่ตอบสนองต่อการเปลี่ยนแปลงในศตวรรษที่ ๒๑
- (๔) การตระหนักถึงพหุปัญญาของมนุษย์ที่หลากหลาย
- (๕) การเสริมสร้างให้คนไทยมีสุขภาพที่ดี
- (๖) การสร้างสภาพแวดล้อมที่เอื้อต่อการพัฒนาและเสริมสร้างศักยภาพ

ทรัพยากรมนุษย์

- (๗) การเสริมสร้างศักยภาพการกีฬาในการสร้างคุณค่าทางสังคมและพัฒนา

ประเทศ

#### ๔.๔ ยุทธศาสตร์ชาติด้านการสร้างโอกาสและความเสมอภาคทางสังคม

- (๑) การลดความเหลื่อมล้ำ สร้างความเป็นธรรมในทุกมิติ
- (๒) การกระจายศูนย์กลางความเจริญทางเศรษฐกิจ สังคม และเทคโนโลยี
- (๓) การเสริมสร้างพลังทางสังคม
- (๔) การเพิ่มขีดความสามารถของชุมชนท้องถิ่นในการพัฒนา การพึ่งตนเองและ

การจัดการตนเอง

#### ๔.๕ ยุทธศาสตร์ชาติด้านการสร้างการเติบโตบนคุณภาพชีวิตที่เป็นมิตรกับ

สิ่งแวดล้อม

- (๑) สร้างการเติบโตอย่างยั่งยืนบนสังคมเศรษฐกิจสีเขียว
- (๒) สร้างการเติบโตอย่างยั่งยืนบนสังคมเศรษฐกิจภาคทะเล
- (๓) สร้างการเติบโตอย่างยั่งยืนบนสังคมที่เป็นมิตรต่อสภาพภูมิอากาศ
- (๔) พัฒนาพื้นที่เมือง ชนบท เกษตรกรรมและอุตสาหกรรมเชิงนิเวศ มุ่งเน้น

ความเป็นเมืองที่เติบโตอย่างต่อเนื่อง

- (๕) พัฒนาความมั่นคงน้ำ พลังงาน และเกษตรที่เป็นมิตรต่อสิ่งแวดล้อม
- (๖) ยกระดับกระบวนการทัศน์เพื่อกำหนดอนาคตประเทศ

#### ๔.๖ ยุทธศาสตร์ชาติด้านการปรับสมดุลและพัฒนาระบบการบริหารจัดการภาครัฐ

ให้บริการอย่างสะดวกรวดเร็ว โปร่งใส

- (๑) ภาครัฐที่ยึดประชาชนเป็นศูนย์กลาง ตอบสนองความต้องการ และ
- (๒) ภาครัฐบริหารงานแบบบูรณาการโดยมียุทธศาสตร์ชาติเป็นเป้าหมายและ
- เชื่อมโยงการพัฒนาในทุกระดับ ทุกประเด็น ทุกภารกิจ และทุกพื้นที่
- (๓) ภาครัฐมีขนาดเล็กกระทัดรัด เหมาะสมกับภารกิจ ส่งเสริมให้ประชาชนและทุก

ภาคส่วนมีส่วนร่วมในการพัฒนาประเทศ

- (๔) ภาครัฐมีความทันสมัย
- (๕) บุคลากรภาครัฐเป็นคนดีและเก่ง ยึดหลักคุณธรรม จริยธรรม มีจิตสำนึก มีความสามารถสูง มุ่งมั่น และเป็นมืออาชีพ
- (๖) ภาครัฐมีความโปร่งใส ปลอดการทุจริตและประพฤติมิชอบ
- (๗) กฎหมายมีความสอดคล้องเหมาะสมกับบริบทต่าง ๆ และมีเท่าที่จำเป็น
- (๘) กระบวนการยุติธรรมเคารพสิทธิมนุษยชนและปฏิบัติต่อประชาชนโดย

เสมอภาค

### ๑.๒ แผนพัฒนาเศรษฐกิจและสังคมแห่งชาติ ฉบับที่ ๑๒ (พ.ศ. ๒๕๖๐ - ๒๕๖๔)

แผนพัฒนาเศรษฐกิจและสังคมแห่งชาติ ฉบับที่ ๑๒ (พ.ศ. ๒๕๖๐ - ๒๕๖๔) ได้จัดทำขึ้นในช่วงเวลาของการปฏิรูปประเทศและสถานการณ์โลกที่เปลี่ยนแปลงอย่างรวดเร็วและเชื่อมโยงกันใกล้ชิดกันมากขึ้น



โดยได้น้อมนำหลัก “ปรัชญาของเศรษฐกิจพอเพียง” มาเป็นปรัชญานาทางในการพัฒนาประเทศต่อเนื่องจากแผนพัฒนาฯ ฉบับที่ ๙-๑๑ เพื่อเสริมสร้างภูมิคุ้มกันและช่วยให้สังคมไทยสามารถยืนหยัดอยู่ได้อย่างมั่นคง เกิดภูมิคุ้มกัน และมีการบริหารจัดการความเสี่ยงอย่างเหมาะสม ส่งผลให้การพัฒนาประเทศสู่ความสมดุลและยั่งยืน

ในการจัดทำแผนพัฒนาฯ ฉบับที่ ๑๒ ครั้งนี้ สำนักงานคณะกรรมการพัฒนาการเศรษฐกิจและสังคมแห่งชาติ (สศช.) ได้จัดทำบนพื้นฐานของกรอบยุทธศาสตร์ชาติ ๒๐ ปี (พ.ศ. ๒๕๖๐ - ๒๕๗๙) ซึ่งเป็นแผนหลักของการพัฒนาประเทศ และเป้าหมายการพัฒนาที่ยั่งยืน (Sustainable Development Goals: SDGs) รวมทั้งการปรับโครงสร้างประเทศไทยไปสู่ประเทศไทย ๔.๐ ตลอดจนประเด็นการปฏิรูปประเทศ นอกจากนี้ ยังให้ความสำคัญกับการมีส่วนร่วมของภาคีการพัฒนาทุกภาคส่วน ทั้งในระดับกลุ่มอาชีพ ระดับภาค และระดับประเทศในทุกขั้นตอนของแผนฯ อย่างกว้างขวางและต่อเนื่อง เพื่อร่วมกันกำหนดวิสัยทัศน์และ ทิศทางการพัฒนาประเทศ รวมทั้งร่วมจัดทารายละเอียดยุทธศาสตร์ของแผนฯ เพื่อมุ่งสู่ “ความมั่นคง มั่งคั่ง และยั่งยืน”

การพัฒนาประเทศในระยะแผนพัฒนาฯ ฉบับที่ ๑๒ จึงเป็นจุดเปลี่ยนที่สำคัญในการเชื่อมต่อกับยุทธศาสตร์ชาติ ๒๐ ปี ในลักษณะการแปลงยุทธศาสตร์ระยะยาวสู่การปฏิบัติ โดยในแต่ละยุทธศาสตร์ของแผนพัฒนาฯ ฉบับที่ ๑๒ ได้กำหนดประเด็นการพัฒนา พร้อมทั้งแผนงาน/โครงการสำคัญที่ต้องดำเนินการให้เห็นผลเป็นรูปธรรมในช่วง ๕ ปีแรกของการขับเคลื่อนยุทธศาสตร์ชาติ เพื่อเตรียมความพร้อมคน สังคม และระบบเศรษฐกิจของประเทศให้สามารถปรับตัวรองรับผลกระทบจากการเปลี่ยนแปลงได้อย่างเหมาะสม ขณะเดียวกัน ยังได้กำหนดแนวคิดและกลไกการขับเคลื่อนและติดตามประเมินผลที่ชัดเจน เพื่อกำกับให้การพัฒนาเป็นไปอย่างมีทิศทางและเกิดประสิทธิภาพ นาไปสู่การพัฒนาเพื่อประโยชน์สุขที่ยั่งยืนของสังคมไทย

## ๑. ภาพรวมการพัฒนาในช่วงแผนพัฒนาฯ ฉบับที่ ๑๒

### ๑.๑ หลักการ

### ๑.๒ จุดเปลี่ยนสำคัญในแผนพัฒนาเศรษฐกิจและสังคมฉบับที่ ๑๒

### ๑.๓ ประเด็นการพัฒนาหลักที่สำคัญในช่วงแผนพัฒนาฯ ฉบับที่ ๑๒

## ๒. การประเมินสภาพแวดล้อมการพัฒนาประเทศ

### ๒.๑ สถานการณ์และแนวโน้มภายนอก

### ๒.๒ สถานการณ์และแนวโน้มภายใน

## ๓. วัตถุประสงค์และเป้าหมายการพัฒนาในช่วงแผนพัฒนาฯ ฉบับที่ ๑๒

### ๓.๑. วัตถุประสงค์

### ๓.๒. เป้าหมายรวม

## ๔. ยุทธศาสตร์การพัฒนาประเทศ

ยุทธศาสตร์ในแผนพัฒนาฯ ฉบับที่ ๑๒ มีทั้งหมด ๑๐ ยุทธศาสตร์ โดยมี ๖ ยุทธศาสตร์ตามกรอบยุทธศาสตร์ชาติ ๒๐ ปี และอีก ๔ ยุทธศาสตร์ที่เป็นปัจจัยสนับสนุน ดังนี้

### ๔.๑ ยุทธศาสตร์การเสริมสร้างและพัฒนาศักยภาพทุนมนุษย์

### ๔.๒ ยุทธศาสตร์การสร้างความเป็นธรรมและลดความเหลื่อมล้ำในสังคม

### ๔.๓ ยุทธศาสตร์การสร้างความเข้มแข็งทางเศรษฐกิจและแข่งขันได้อย่างยั่งยืน

### ๔.๔ ยุทธศาสตร์การเติบโตที่เป็นมิตรกับสิ่งแวดล้อมเพื่อการพัฒนาที่ยั่งยืน

### ๔.๕ ยุทธศาสตร์การเสริมสร้างความมั่นคงแห่งชาติเพื่อการพัฒนาประเทศสู่ความมั่งคั่ง

และยั่งยืน

### ๔.๖ ยุทธศาสตร์การบริหารจัดการในภาครัฐ การป้องกันการทุจริตประพฤติมิชอบ และ

ธรรมาภิบาลในสังคมไทย

### ๔.๗ ยุทธศาสตร์การพัฒนาโครงสร้างพื้นฐานและระบบโลจิสติกส์

### ๔.๘ ยุทธศาสตร์การพัฒนาวิทยาศาสตร์ เทคโนโลยี วิจัย และนวัตกรรม

- ๔.๙ ยุทธศาสตร์การพัฒนาภาค เมือง และพื้นที่เศรษฐกิจ
- ๔.๑๐ ยุทธศาสตร์ความร่วมมือระหว่างประเทศเพื่อการพัฒนา

### ๕. การขับเคลื่อนแผนพัฒนาฯ ฉบับที่ ๑๒ สู่การปฏิบัติ

- ๕.๑ หลักการ
- ๕.๒ แนวทางขับเคลื่อนแผนพัฒนาฯ ฉบับที่ ๑๒
- ๕.๓ การติดตามประเมินผลแผนพัฒนาฯ ฉบับที่ ๑๒

### ๑.๓ แผนพัฒนาภาค/แผนพัฒนากลุ่มจังหวัด/แผนพัฒนาจังหวัด

#### ➔ แผนพัฒนาภาคตะวันออกเฉียงเหนือ พ.ศ. ๒๕๖๐ - ๒๕๖๕ ฉบับทบทวน

##### ๑. สภาพทั่วไป

๑.๑ **ที่ตั้ง** ภาคตะวันออกเฉียงเหนือ ตั้งอยู่ระหว่างละติจูด ๑๔°๗' ถึง ๑๘°๒๗' เหนือ และลองจิจูด ๑๐๐°๕๔' ถึง ๑๐๕°๓๗' ตะวันออก ตั้งอยู่ในตำแหน่งศูนย์กลางของอนุภูมิภาคแม่น้ำโขง โดยมีอาณาเขตติดต่อกับสาธารณรัฐประชาธิปไตยประชาชนลาว ด้านตะวันออกและด้านเหนือ มีแม่น้ำโขงเป็นเส้นกั้นพรมแดน และด้านใต้ ติดต่อราชอาณาจักรกัมพูชา โดยมีเทือกเขาพนมดงรัก กั้นพรมแดน

๑.๒ **พื้นที่และลักษณะภูมิประเทศ** มีพื้นที่รวม ๑๐๕.๕๓ ล้านไร่ ลักษณะภูมิประเทศเป็นที่ราบสูง มีความลาดเอียงไปทางตะวันออก มีลักษณะคล้ายกระทะ แบ่งเป็น ๒ เขตใหญ่ ได้แก่ บริเวณแอ่งที่ราบโคราช อยู่บริเวณที่ราบลุ่มแม่น้ำมูลและชี ลักษณะเป็นที่ราบสูงสลับกับเนินเขา และบริเวณแอ่งสกลนคร อยู่ทาง ตอนเหนือของภาค ตั้งแต่แนวเขาภูพานไปจนถึงแม่น้ำโขง เทือกเขาที่แบ่งระหว่างแอ่งโคราชและแอ่งสกลนคร ได้แก่ เทือกเขาภูพาน

๑.๓ **ภูมิอากาศ** มีอากาศร้อนชื้นสลับกับแล้ง แบ่งเป็น ๓ ฤดู คือ ฤดูร้อน ช่วงเดือนกุมภาพันธ์-พฤษภาคม อากาศจะร้อนและแห้งแล้งมาก จังหวัดที่มีอุณหภูมิสูงสุด คือ อุตรดิตถ์ ฤดูฝน ช่วงเดือนพฤษภาคม-ตุลาคม ได้รับอิทธิพลของลมมรสุมตะวันตกเฉียงใต้ ทำให้มีฝนตกเป็นบริเวณกว้าง แต่มีแนวเทือกเขาตงพญาเย็นและสันคาแพง กั้นลมฝนจากมรสุมตะวันตกเฉียงใต้ ส่งผลให้พื้นที่แอ่งโคราช ซึ่งเป็นเขตเงาฝน จึงมีสภาพแห้งแล้งกว่าแอ่งสกลนคร จังหวัดที่มีฝนตกมากที่สุด คือ นครพนม ฝนตกน้อยที่สุด คือ นครราชสีมา ฤดูหนาว ช่วงเดือน พฤศจิกายน-กุมภาพันธ์ อากาศหนาวเย็น ได้รับอิทธิพลของลมมรสุมตะวันออกเฉียงเหนือจากประเทศจีน จังหวัดที่มีอุณหภูมิต่ำสุด คือ จังหวัดเลย

๑.๔ **การใช้ประโยชน์ที่ดิน** ในปี ๒๕๕๙ มีพื้นที่รวม ๑๐๕.๕๓ ล้านไร่ จำแนกเป็นพื้นที่ป่าไม้ ๑๕.๖๖ ล้านไร่ หรือร้อยละ ๑๔.๙ พื้นที่ทางการเกษตร ๖๓.๘๗ ล้านไร่ หรือร้อยละ ๖๐.๕ และพื้นที่ใช้ประโยชน์อื่นๆ ๒๖.๐๒ ล้านไร่ หรือร้อยละ ๒๔.๗ ของพื้นที่ภาค

##### ๑.๕ ทรัพยากรธรรมชาติ

๑.๕.๑ **ดิน** สภาพดินเป็นดินทรายไม่อุ้มน้ำ ทำให้ขาดแคลนน้ำ และขาดธาตุอาหาร ได้ดินมีเกลือหิน ทำให้ดินเค็ม จึงมีข้อจำกัดต่อการใช้ที่ดินเพื่อการเกษตร

๑.๕.๒ **แหล่งน้ำ** มีลุ่มน้ำขนาดใหญ่ ๓ ลุ่ม ได้แก่ แม่น้ำชี มีความยาวประมาณ ๗๖๕ กิโลเมตร ยาวที่สุดในประเทศไทย มีต้นน้ำที่ทิวเขาเพชรบูรณ์ และไหลไปรวมกับแม่น้ำมูลที่จังหวัดอุบลราชธานี แม่น้ำมูล มีความยาวประมาณ ๖๔๑ กิโลเมตร ต้นน้ำอยู่ที่เทือกเขาสันคาแพงแล้วไหลลงสู่แม่น้ำโขงที่จังหวัดอุบลราชธานี นอกจากนี้ยังมีลำน้ำสาขาย่อย ได้แก่ ลำปาว ลำน้ำอูน ลำน้ำสงคราม ลาเสียว ลำน้ำเลย ลำน้ำพอง และลาตะคอง รวมทั้งแหล่งน้ำธรรมชาติขนาดใหญ่ ที่กระจายอยู่ในพื้นที่ เช่น หนองหาร (สกลนคร) และบึงละหาน (ชัยภูมิ) นอกจากนี้ยังมีแหล่งน้ำบาดาล มีปริมาณน้ำในเกณฑ์เฉลี่ย ๕-๑๐ ลูกบาศก์เมตรต่อชั่วโมง ที่

ความลึกของบ่อประมาณ ๓๐ เมตร คุณภาพของน้ำบาดาลมีตั้งแต่เค็มจัด กร่อย และจืด เนื่องจากพื้นที่ในแอ่งโคราชและแอ่งสกลนครจะรองรับด้วยหินเกลือ หากเจาะน้ำบาดาลลึกเกินไปอาจจะพบน้ำเค็ม

๑.๕.๓ ป่าไม้ ในปี ๒๕๖๐ ภาคตะวันออกเฉียงเหนือมีพื้นที่ป่าไม้ จำนวน ๑๕.๖๖ ล้านไร่ คิดเป็นร้อยละ ๑๔.๙ ของพื้นที่ภาค หรือร้อยละ ๑๕.๓ ของพื้นที่ป่าไม้ทั้งประเทศ ซึ่งยังต่ำกว่าค่าเป้าหมาย ในการรักษาสมดุลของระบบนิเวศที่จะต้องมียพื้นที่ป่าไม้ร้อยละ ๔๐ ของพื้นที่ ส่วนใหญ่มีลักษณะเป็นป่าเบญจพรรณ

## ๒. โครงข่ายคมนาคมขนส่งและการบริการสาธารณูปโภค

๒.๑ โครงข่ายถนน เชื่อมโยงกับโครงข่ายหลักของประเทศและเชื่อมโยงสู่ประเทศเพื่อนบ้าน สปป.ลาว กัมพูชา และสามารถเชื่อมโยงไปยังเวียดนามและจีนตอนใต้

๒.๑.๑ ทางหลวงแผ่นดินหมายเลข ๒ (ถนนมิตรภาพ)

๒.๑.๒ เส้นทางแนวระเบียงเศรษฐกิจตะวันออก-ตะวันตก

๒.๑.๓ เส้นทางใหม่เศรษฐกิจตะวันออก-ตะวันตก ๒

### ๒.๒ รถไฟ

#### ๒.๓ สนามบิน

#### ๒.๔ ด่านชายแดน

๒.๕ แผนงานพัฒนาโครงสร้างพื้นฐานขนาดใหญ่ที่อยู่ระหว่างดำเนินการในภาค ได้แก่ รถไฟความเร็วสูง (ช่วงกรุงเทพฯ-นครราชสีมา ช่วงนครราชสีมา-หนองคาย) รถไฟทางคู่ (ช่วงชุมทางถนนจิระ-ขอนแก่น ช่วงขอนแก่น-หนองคาย ช่วงจิระ-อุบลราชธานี) ทางหลวงพิเศษระหว่างเมืองและทางพิเศษ (ช่วงบางปะอิน-นครราชสีมา ช่วงระเบียงเศรษฐกิจ EWEC ด้านตะวันออก)

### ๒.๖ บริการสาธารณูปโภค

๒.๖.๑ ไฟฟ้า

๒.๖.๒ ประปา

## ๓. สภาพเศรษฐกิจและรายได้

### ๓.๑ ภาพรวมเศรษฐกิจ

### ๓.๒ เศรษฐกิจรายสาขา

### ๓.๓ เศรษฐกิจระดับครัวเรือน

## ๔. ประชากรและสังคม

### ๔.๑ ประชากร

จำนวนประชากรของภาคมากที่สุดของประเทศ ปี ๒๕๖๐ มีจำนวนประชากร ๒๑.๙๘ ล้านคน หรือร้อยละ ๓๓.๒ ของประเทศ เพิ่มขึ้นจาก ๒๑.๖๙ ล้านคน ในปี ๒๕๕๕ และมีอัตราการเพิ่มขึ้นของประชากรในช่วงปี ๒๕๕๕-๒๕๕๖ โดยเฉลี่ยร้อยละ ๐.๓๑ ต่ำกว่าประเทศที่มีอัตราการเพิ่มเฉลี่ยร้อยละ ๐.๕๔ โดยจังหวัดนครราชสีมา มีประชากรมากที่สุด ๒.๕๘ ล้านคน รองลงมา คือ จังหวัดอุบลราชธานี มีประชากร ๑.๘๑ ล้านคน และจังหวัดขอนแก่น มีประชากร ๑.๗๖ ล้านคน คิดเป็นร้อยละ ๑๒.๐ ๘.๕ และ ๘.๒ ของประชากรภาค ตามลำดับ

### ๔.๒ แรงงาน

แรงงานส่วนใหญ่มีความรู้ระดับประถมศึกษา แรงงานระดับอาชีวะมีสัดส่วนน้อยมาก ในปี ๒๕๖๐ มีกำลังแรงงาน ๙.๖๓ ล้านคน ส่วนใหญ่อยู่ในภาคเกษตร ร้อยละ ๕๐.๗๗ ของกำลังแรงงาน ของภาค จำนวนแรงงานที่มีความรู้ระดับประถมลดลง จากร้อยละ ๕๗.๘ ในปี ๒๕๕๕ เป็นร้อยละ ๕๖.๔๘ ในปี ๒๕๖๐ มีความรู้ระดับมัธยมต้น เพิ่มขึ้นจากร้อยละ ๑๖.๐๒ ในปี ๒๕๕๕ เป็นร้อยละ ๑๗.๙ ในปี ๒๕๖๐ ระดับมัธยมปลาย เพิ่มขึ้นจากร้อยละ ๑๑.๘๗ ในปี ๒๕๕๕ เป็นร้อยละ ๑๑.๙๖ ในปี ๒๕๖๐ แรงงานระดับ

อาชีวะเพิ่มขึ้นเล็กน้อยจากร้อยละ ๒.๐๗ ในปี ๒๕๕๕ เป็นร้อยละ ๒.๐๙ ในปี ๒๕๖๐ ระดับอุดมศึกษา เพิ่มขึ้นจากร้อยละ ๗.๐๕ ในปี ๒๕๕๕ เป็นร้อยละ ๙.๕๖ ในปี ๒๕๖๐

#### ๔.๓ การศึกษา

สถาบันการศึกษามีทุกระดับ โดยระดับอุดมศึกษามี ๕๓ แห่ง ครอบคลุมเกือบทุกจังหวัด แยกเป็นมหาวิทยาลัยของรัฐ ๓๖ แห่ง เอกชน ๑๐ แห่ง และสถาบันวิทยาลัยชุมชน ๗ แห่ง ในจำนวนนี้เป็นสถาบันวิจัย ๑๒ แห่ง ซึ่งมากที่สุดในประเทศ

#### ๔.๔ สาธารณสุข

มีสถานบริการสาธารณสุขให้บริการครอบคลุมทั่วถึงทุกพื้นที่ ในปี ๒๕๖๐ มีจำนวนโรงพยาบาลรัฐบาล ๓๒๓ แห่ง ได้แก่ โรงพยาบาลชุมชน (รพช.) ๒๙๑ แห่ง โรงพยาบาลทั่วไป (รพท.) ๒๓ แห่ง โรงพยาบาลศูนย์ (รพศ.) ๙ แห่ง และโรงพยาบาลส่งเสริมสุขภาพตำบล (รพ.สต.) จำนวน ๓,๔๗๗ แห่ง

### ๕. ทรัพยากรธรรมชาติ สิ่งแวดล้อม และภัยพิบัติ

#### ๕.๑ สถานการณ์ด้านทรัพยากรธรรมชาติและสิ่งแวดล้อม

ทรัพยากรป่าไม้มีแนวโน้มลดลง ในปี ๒๕๖๐ ภาคตะวันออกเฉียงเหนือมีพื้นที่ป่าไม้ จำนวน ๑๕.๖๖ ล้านไร่ คิดเป็นร้อยละ ๑๔.๙ ของพื้นที่ภาค หรือร้อยละ ๑๕.๓ ของพื้นที่ป่าไม้ทั้งประเทศ ในช่วงปี ๒๕๕๖-๒๕๖๐ มีอัตราการเปลี่ยนแปลงของพื้นที่ป่าไม้ของภาคลดลงเฉลี่ยร้อยละ ๐.๒๔ เนื่องจาก การบุกรุกพื้นที่ป่าไม้เพื่อการเกษตรที่เพิ่มมากขึ้น โดยจังหวัดที่มีพื้นที่ป่าไม้ต่อพื้นที่จังหวัดมากที่สุดได้แก่ จังหวัดมุกดาหาร รองลงมาคือ จังหวัดชัยภูมิ จังหวัดเลย และจังหวัดอุบลราชธานี

#### ๕.๒ สถานการณ์ด้านภัยพิบัติ

การเกิดไฟป่ามีแนวโน้มเพิ่มขึ้น ในช่วงปี ๒๕๕๖-๒๕๖๐ มีจำนวนการเกิดไฟป่าเพิ่มขึ้นเฉลี่ยร้อยละ ๘.๘ โดยปี ๒๕๖๐ เกิดไฟไหม้ป่า จำนวน ๘๗๘ ครั้ง พื้นที่ถูกไฟไหม้ ๙,๖๘๗ ไร่ ลดลงจาก ปี ๒๕๕๖ ที่มีจำนวน ๑,๕๗๔ ครั้ง และจำนวนพื้นที่ป่าถูกไฟไหม้ ๑๙,๖๒๒ ไร่ ซึ่งเป็นปีที่เกิดไฟไหม้ป่ามากที่สุด โดยในระหว่างปี ๒๕๕๖-๒๕๖๐ เกิดไฟไหม้ป่าเฉลี่ย ๑,๒๖๘.๘ ครั้งต่อปี คิดเป็นพื้นที่ที่ถูกไฟไหม้เฉลี่ย ๑๘,๗๔๑.๒ ไร่ต่อปี

### ๖. สภาวะแวดล้อม

#### ๖.๑ จุดแข็ง

#### ๖.๒ จุดอ่อน

#### ๖.๓ โอกาส

#### ๖.๔ ภัยคุกคาม

### ๗. ปัญหาและประเด็นท้าทาย

#### ๘. แนวคิดและทิศทางการพัฒนา

ภาคตะวันออกเฉียงเหนือมีปัญหาพื้นฐานด้านการขาดแคลนน้ำ ดินคุณภาพต่ำ ประสบอุทกภัยและ ภัยแล้งซ้ำซาก คนมีปัญหาทั้งในด้านความยากจน และมีปัญหาภาวะทุพโภชนาการ แต่มีความพร้อม ด้านสถาบันการศึกษาและสถาบันวิจัย ดังนั้น การพัฒนาเศรษฐกิจและสังคมภาคตะวันออกเฉียงเหนือ ไปสู่ความ “มั่นคง มั่งคั่ง ยั่งยืน” จำเป็นจะต้องแก้ไขปัญหามูลฐานควบคู่ไปกับการพัฒนาการวิจัยเพื่อใช้ความรู้ เทคโนโลยี นวัตกรรม และความคิดสร้างสรรค์ในการเสริมสร้างความเข้มแข็งของเศรษฐกิจภายในภาคให้มีการเจริญเติบโตได้อย่างเต็มศักยภาพ พร้อมทั้งการแสวงหาโอกาสการนำความรู้ ทักษะ เทคโนโลยีและนวัตกรรมจากภายนอกมาช่วยขับเคลื่อน โดยการใช้ประโยชน์จากโครงการพัฒนาโครงสร้างพื้นฐานด้านคมนาคมขนส่งขนาดใหญ่ที่เชื่อมโยงภาคตะวันออกเฉียงเหนือกับโครงข่ายระบบการคมนาคมขนส่งและพื้นที่เศรษฐกิจหลักของประเทศ

รวมทั้งการใช้ประโยชน์จากการเชื่อมโยงและข้อตกลงกับประเทศเพื่อนบ้านในกลุ่ม อนุภูมิภาคลุ่มแม่น้ำโขงที่กำลังมีการเจริญเติบโตอย่างรวดเร็วมาเสริมสร้างกิจกรรมการพัฒนาใหม่ ๆ ให้แก่ภาค เพื่อให้มีอัตราการเติบโตที่สูงเพียงพอต่อการลดความเหลื่อมล้ำกับพื้นที่ส่วนอื่นๆ ของประเทศได้ ในระยะยาว

**๘.๑ เป้าหมายเชิงยุทธศาสตร์ : พัฒนาอีสานสู่มิติใหม่ให้เป็น “ศูนย์กลางเศรษฐกิจของอนุภูมิภาค ลุ่มแม่น้ำโขง”**

**๘.๒ วัตถุประสงค์**

๘.๒.๑ เพื่อแก้ปัญหาปัจจัยพื้นฐานด้านน้ำและดิน ให้เอื้อต่อการประกอบอาชีพ การดำรงชีพ และการพัฒนาเศรษฐกิจของภาค

๘.๒.๒ เพื่อดูแลช่วยเหลือคนจน ผู้ด้อยโอกาส และผู้สูงอายุ ให้มีคุณภาพชีวิตที่ดี พึ่งพาตนเอง พึ่งพาครอบครัว และพึ่งพากันในชุมชนได้

๘.๒.๓ เพื่อยกระดับการผลิตและการสร้างมูลค่าเพิ่มโดยใช้ความรู้ เทคโนโลยี และนวัตกรรม สนับสนุนให้การเติบโตทางเศรษฐกิจของภาคไม่ต่ำกว่าระดับประเทศ

๘.๒.๔ เพื่อเชื่อมโยงห่วงโซ่มูลค่าของระบบเศรษฐกิจภาคเข้ากับระบบเศรษฐกิจของประเทศ และภูมิภาคเอเชียตะวันออกเฉียงใต้

๘.๒.๕ เพื่อพัฒนาภาคตะวันออกเฉียงเหนือเป็นศูนย์กลางเศรษฐกิจของอนุภูมิภาคลุ่มแม่น้ำโขง และมีบทบาทสนับสนุนประเทศเป็นศูนย์กลางภูมิภาคเอเชียตะวันออกเฉียงใต้

**๘.๓ เป้าหมาย**

๘.๓.๑ อัตราการเจริญเติบโตทางเศรษฐกิจของภาคตะวันออกเฉียงเหนือขยายตัวเพิ่มขึ้น

๘.๓.๒ สัมประสิทธิ์ความไม่เสมอภาค (Gini Coefficient) ในการกระจายรายได้ภาคตะวันออกเฉียงเหนือลดลง

**๘.๔ ตัวชี้วัดและค่าเป้าหมาย**

ตัวชี้วัด	ค่าฐาน	ค่าเป้าหมาย				
		๒๕๖๒	๒๕๖๓	๒๕๖๔	๒๕๖๕	๒๕๖๒-๒๕๖๕
อัตราการเจริญเติบโตทางเศรษฐกิจของภาคตะวันออกเฉียงเหนือ	๘๙๒,๖๗๖ ล้านบาท (ปี ๒๕๕๙)	ขยายตัวไม่ต่ำกว่าร้อยละ ๓.๕	ขยายตัวไม่ต่ำกว่าร้อยละ ๓.๕	ขยายตัวไม่ต่ำกว่าร้อยละ ๓.๕	ขยายตัวไม่ต่ำกว่าร้อยละ ๓.๕	ขยายตัวเฉลี่ยร้อยละ ๓.๕ ต่อปี
สัมประสิทธิ์ความไม่เสมอภาค (Gini Coefficient) ในการกระจายรายได้ภาคตะวันออกเฉียงเหนือ	๐.๔๔๖ (ปี ๒๕๖๐)	ลดลงต่ำกว่า ๐.๔๔๖	ลดลงต่ำกว่า ๐.๔๔๖	ลดลงต่ำกว่า ๐.๔๔๖	ลดลงต่ำกว่า ๐.๔๔๖	ลดลงต่ำกว่า ๐.๔๔๖

๘.๕.๑ ยุทธศาสตร์ที่ ๑ บริหารจัดการน้ำให้เพียงพอต่อการพัฒนาเศรษฐกิจและคุณภาพชีวิตอย่างยั่งยืน

๘.๕.๒ ยุทธศาสตร์ที่ ๒ แก้ปัญหาความยากจนและพัฒนาคุณภาพชีวิตผู้มีรายได้น้อยเพื่อลดความเหลื่อมล้ำทางสังคม

๘.๕.๓ ยุทธศาสตร์ที่ ๓ สร้างความเข้มแข็งของฐานเศรษฐกิจ  
ภายในควบคู่กับ การแก้ปัญหาทรัพยากรธรรมชาติและสิ่งแวดล้อม

๘.๕.๔ ยุทธศาสตร์ที่ ๔ พัฒนาการท่องเที่ยวเชิงบูรณาการ

๘.๕.๕ ยุทธศาสตร์ที่ ๕ ใช้โอกาสจากการพัฒนาโครงข่ายคมนาคม  
ขนส่งที่เชื่อมโยงพื้นที่เศรษฐกิจหลักภาคกลางและพื้นที่ระเบียงเศรษฐกิจภาคตะวันออก (EEC) เพื่อพัฒนา  
เมือง และพื้นที่เศรษฐกิจใหม่ๆ ของภาค

๘.๕.๖ ยุทธศาสตร์ที่ ๖ พัฒนาความร่วมมือและใช้ประโยชน์จาก  
ข้อตกลงกับประเทศ เพื่อนบ้านในการสร้างความเข้มแข็งทางเศรษฐกิจตามแนวชายแดนและแนวระเปียง  
เศรษฐกิจ

## แผนพัฒนาของกลุ่มจังหวัดภาคตะวันออกเฉียงเหนือตอนบน ๑

### ๑. วิสัยทัศน์กลุ่มจังหวัดภาคตะวันออกเฉียงเหนือตอนบน ๑

“ เป็นประตูการค้า และการท่องเที่ยวเชิงนิเวศในกลุ่มน้ำโขง ”

### ๒. พันธกิจ

๑. พัฒนาโครงสร้างพื้นฐานและสิ่งอำนวยความสะดวกด้านการเกษตร การท่องเที่ยว และการค้า
๒. ส่งเสริมความร่วมมือทางการเกษตร การท่องเที่ยว และการค้า กับประเทศอนุภูมิภาคน้ำโขง
๓. พัฒนาระบบการเพาะปลูก อุตสาหกรรมการผลิตและบริการ ให้ได้มาตรฐานสากล
๔. พัฒนาศักยภาพบุคลากรภาครัฐและเอกชนให้สามารถแข่งขันได้

### ๓. ประเด็นยุทธศาสตร์กลุ่มจังหวัดภาคตะวันออกเฉียงเหนือตอนบน ๑

จากวิสัยทัศน์การพัฒนาของกลุ่มจังหวัดภาคตะวันออกเฉียงเหนือตอนบน ๑ ข้างต้น เพื่อให้การพัฒนากลุ่มจังหวัด  
เป็นไปตามกรอบวิสัยทัศน์กลุ่มจังหวัดฯ

จึงได้กำหนดประเด็นยุทธศาสตร์ในการพัฒนากลุ่มจังหวัด ดังนี้

ยุทธศาสตร์ที่ ๑ : การยกระดับการค้า การผลิตสินค้าทางการเกษตร

ยุทธศาสตร์ที่ ๒ : การพัฒนาศักยภาพการท่องเที่ยวเชิงนิเวศ

ยุทธศาสตร์ที่ ๓ : การเพิ่มศักยภาพการค้าชายแดน

### ๔. เป้าประสงค์ประเด็นยุทธศาสตร์การพัฒนากลุ่มจังหวัดฯ

๑. เพื่อผลิตสินค้าทางการเกษตรให้ได้มาตรฐาน และแปรรูปสินค้าเพื่อเพิ่มมูลค่า
๒. เพื่อเพิ่มรายได้จากการท่องเที่ยวและสร้างมูลค่าเพิ่มจากการท่องเที่ยวเชิงนิเวศ
๓. เพื่อเพิ่มศักยภาพการค้าชายแดนและเปิดโอกาสในการลงทุน

## แผนพัฒนาจังหวัดหนองคาย

### วิสัยทัศน์

“เกษตรอุตสาหกรรมวัฒนธรรมรุ่งเรือง เมืองท่องเที่ยวลุ่มน้ำโขง”

### พันธกิจ

๑. สร้างมูลค่าให้กับผลิตทางการเกษตร โดยมีความเชื่อมโยงอุตสาหกรรมและการค้า
๒. ส่งเสริมและสนับสนุนการนำนวัตกรรม เทคโนโลยีการผลิตมาใช้ในภาค การเกษตร อุตสาหกรรม และการท่องเที่ยว
๓. พัฒนาแหล่งท่องเที่ยวให้ได้มาตรฐาน และเชื่อมโยงกับการเกษตรและวัฒนธรรมลุ่มน้ำโขง

### เป้าประสงค์รวม

เพิ่มรายได้จากภาคเกษตร อุตสาหกรรม และการค้า

### ตัวชี้วัดและค่าเป้าหมายรวม

๑. มูลค่าผลิตภัณฑ์มวลรวม (GPP) ภาคเกษตรเพิ่มขึ้นร้อยละ ๘
๒. มูลค่าผลิตภัณฑ์มวลรวม (GPP) การท่องเที่ยวและบริการและอุตสาหกรรมเพิ่มขึ้นร้อยละ ๕

### ค่านิยม

หนองคายเมืองสะอาด สะอาด ปลอดภัย น่ายุ่

### ประเด็นยุทธศาสตร์

#### (๑) ยุทธศาสตร์

- ยุทธศาสตร์ที่ ๑ ส่งเสริมการเกษตรยั่งยืน
- ยุทธศาสตร์ที่ ๒ ยกกระดับมาตรฐาน การผลิต การค้า การลงทุน การท่องเที่ยวและการบริการมุ่งสู่ประชาคมอาเซียน
- ยุทธศาสตร์ที่ ๓ เสริมสร้างความมั่นคงเพื่อสังคมสงบสุข
- ยุทธศาสตร์ที่ ๔ พัฒนาคมนาคมขนส่งและสิ่งแวดล้อมให้เป็นเมืองน่ายุ่
- ยุทธศาสตร์ที่ ๕ พัฒนาระบบการให้บริการประชาชนสู่มาตรฐานสากล

#### (๒) จุดยืนทางยุทธศาสตร์ (Positioning)

- (๑) ส่งเสริมเกษตรยั่งยืน
- (๒) ส่งเสริมการท่องเที่ยว
- (๓) ส่งเสริมการค้าชายแดน การลงทุน ทั้งในประเทศและระหว่างประเทศ

### กลยุทธ์ตามประเด็นยุทธศาสตร์

#### (๑) ยุทธศาสตร์ที่ ๑ ส่งเสริมการเกษตรยั่งยืน

- กลยุทธ์ที่ ๑ เพิ่มประสิทธิภาพการผลิต การจัดการสินค้าเกษตร
- กลยุทธ์ที่ ๒ สร้างมูลค่าเพิ่มและจัดการตลาดสินค้าเกษตร
- กลยุทธ์ที่ ๓ พัฒนาศักยภาพเกษตรกร และสถาบันเกษตรกรให้มีความเข้มแข็ง

**(๒) ยุทธศาสตร์ที่ ๒ ยกระดับมาตรฐานการผลิตการค้าการลงทุนการท่องเที่ยวและบริการ มุ่งสู่ประชาคมอาเซียน**

- กลยุทธ์ที่ ๑ พัฒนาด้านการท่องเที่ยวทางธรรมชาติ ศาสนา วัฒนธรรม และประเพณี
- กลยุทธ์ที่ ๒ พัฒนาและยกระดับผลิตภัณฑ์ของกลุ่มวิสาหกิจชุมชน/OTOP/กลุ่มเกษตรกร  
สู่ SMEs
- กลยุทธ์ที่ ๓ พัฒนาโครงสร้างพื้นฐานเพื่อรองรับการผลิต การค้า การท่องเที่ยว  
และบริการ
- กลยุทธ์ที่ ๔ พัฒนาด้านแรงงาน

**(๓) ยุทธศาสตร์ที่ ๓ เสริมสร้างความมั่นคงเพื่อสังคมสงบสุข**

- กลยุทธ์ที่ ๑ การจัดการความมั่นคงพื้นที่ชายแดน
- กลยุทธ์ที่ ๒ สร้างความสัมพันธ์กับประเทศเพื่อนบ้าน

**(๔) ยุทธศาสตร์ที่ ๔ พัฒนาคอนชุมชนสังคมและสิ่งแวดล้อมให้เป็นเมืองน่าอยู่**

- กลยุทธ์ที่ ๑ พัฒนาส่งเสริมคุณภาพชีวิตด้านการศึกษาและด้านสาธารณสุข
- กลยุทธ์ที่ ๒ การพัฒนาและสร้างภูมิคุ้มกันทางสังคม และวัฒนธรรม
- กลยุทธ์ที่ ๓ ส่งเสริมการอนุรักษ์ฟื้นฟู ทรัพยากรธรรมชาติและสิ่งแวดล้อม

**(๕) ยุทธศาสตร์ที่ ๕ พัฒนาระบบการให้บริการประชาชนสู่มาตรฐานสากล**

- กลยุทธ์ที่ ๑ การบริหารจัดการภาครัฐ

**ยุทธศาสตร์การพัฒนา องค์การบริหารส่วนจังหวัดหนองคาย**

วิสัยทัศน์ “เป็นท้องถิ่นที่มีชุมชนเข้มแข็ง และการท่องเที่ยวที่ยั่งยืน”

**ยุทธศาสตร์ที่ ๑ การพัฒนาและปรับปรุงโครงสร้างพื้นฐานเพื่อรองรับการขับเคลื่อนเศรษฐกิจพิเศษ**

- แนวทางการพัฒนาที่ ๑ พัฒนาและปรับปรุงโครงสร้างพื้นฐาน ถนนเชื่อมต่อระหว่างเส้นทางหลักเข้าสู่  
ชุมชน หมู่บ้านและแหล่งท่องเที่ยว
- แนวทางการพัฒนาที่ ๒ พัฒนาและปรับปรุงแหล่งน้ำและการบริหารจัดการน้ำอย่างเป็นระบบร่วมกับ  
จังหวัด

**ยุทธศาสตร์ที่ ๒ การส่งเสริมการกีฬา การท่องเที่ยวและการจัดการสิ่งแวดล้อมอย่างยั่งยืน**

- แนวทางการพัฒนาที่ ๑ สนับสนุนและส่งเสริมการท่องเที่ยวเชิงอนุรักษ์(ประเพณี วัฒนธรรม และ  
ธรรมชาติ)
- แนวทางการพัฒนาที่ ๒ ส่งเสริมและพัฒนาการกีฬา
- แนวทางการพัฒนาที่ ๓ สร้างความตระหนักและปลูกจิตสำนึกเรื่องสิ่งแวดล้อมตามนโยบายของ  
รัฐบาลแนวทางการพัฒนาที่ ๔ ส่งเสริมการพัฒนาและปรับปรุงผลิตภัณฑ์และ  
บริการในระบบห่วงโซ่อุปทาน การท่องเที่ยว
- แนวทางการพัฒนาที่ ๕ สนับสนุนและส่งเสริมการใช้ภาษาอังกฤษและภาษาในกลุ่มประเทศอาเซียน

**ยุทธศาสตร์ที่ ๓ การสร้างโอกาสให้กับประชาชนเพื่อลดการเหลื่อมล้ำและเพิ่มความมั่นคงในชีวิต**

- แนวทางการพัฒนาที่ ๑ สร้างความเข้มแข็งของชุมชนแบบมีส่วนร่วม



แนวทางการพัฒนาที่ ๒ สร้างโอกาสให้กับเด็ก ผู้สูงอายุ และผู้ด้อยโอกาสเข้าถึงการบริการสาธารณะ

#### ยุทธศาสตร์ที่ ๔ การปรับปรุงการบริหารจัดการภายในองค์กรปกครองส่วนท้องถิ่น

แนวทางการพัฒนาที่ ๑ สร้างทีมและพัฒนาสมรรถนะของบุคลากรองค์กรปกครองส่วนท้องถิ่น

วิสัยทัศน์: “เป็นท้องถิ่นที่มีชุมชนเข้มแข็ง และการท่องเที่ยวที่ยั่งยืน”

- การมีความมั่นคงปลอดภัย จากภัยและการเปลี่ยนแปลงทั้งภายในประเทศและภายนอกประเทศในทุกระดับ ทั้งระดับประเทศ สังคม ชุมชน ครัวเรือน และปัจเจกบุคคล และมีความมั่นคงในทุกมิติ ทั้งมิติเศรษฐกิจ สังคม สิ่งแวดล้อม และการเมือง
- ประเทศ มีความมั่นคงในเอกราชและอธิปไตย มีสถาบันชาติ ศาสนา พระมหากษัตริย์ที่เข้มแข็งเป็นศูนย์กลาง และเป็นที่ยึดเหนี่ยวจิตใจของประชาชน ระบบการเมืองที่มั่นคงเป็นกลไกที่นำไปสู่การบริหารประเทศที่ต่อเนื่อง และโปร่งใสตามหลักธรรมาภิบาล
- สังคม มีความปรองดองและความสามัคคี สามารถผนึกกำลังเพื่อพัฒนาประเทศ ชุมชน มีความเข้มแข็ง ครอบครัวมีความอบอุ่น
- ประชาชน มีความมั่นคงในชีวิต มีงานและรายได้ที่มั่นคงพอเพียงกับการดำรงชีวิต มีที่อยู่อาศัยและความปลอดภัยในชีวิตทรัพย์สิน
- สถานพยาบาลและสิ่งแวดล้อม มีความมั่นคงของอาหาร พลังงาน และน้ำความมั่นคง “ประเทศมีความมั่นคง มั่งคั่ง ยั่งยืน เป็นประเทศพัฒนาแล้ว ด้วยการพัฒนาตามปรัชญาของเศรษฐกิจพอเพียง”
- ประเทศไทยมีการขยายตัวของเศรษฐกิจอย่างต่อเนื่อง ยกกระดับเข้าสู่กลุ่มประเทศรายได้สูง ความเหลื่อมล้ำ ของการพัฒนาลดลง ประชากรได้รับผลประโยชน์จากการพัฒนาอย่างเท่าเทียมกันมากขึ้น
- เศรษฐกิจมีความสามารถในการแข่งขันสูง สามารถสร้างรายได้ทั้งจากภายในและภายนอกประเทศ สร้างฐานเศรษฐกิจและสังคมแห่งอนาคต และเป็นจุดสำคัญของการเชื่อมโยงในภูมิภาคทั้งการคมนาคมขนส่ง การผลิต การค้า การลงทุน และการทำธุรกิจ มีบทบาทสำคัญในระดับภูมิภาคและระดับโลก เกิดสายสัมพันธ์ทางเศรษฐกิจ และการค้าอย่างมีพลัง
- ความสมบูรณ์ในทุนที่จะสามารถสร้างการพัฒนาต่อเนื่อง ได้แก่ ทุนมนุษย์ ทุนทางปัญญาทุนทางการเงิน ทุนที่เป็นเครื่องมือเครื่องจักร ทุนทางสังคม และทุนทรัพยากรธรรมชาติและสิ่งแวดล้อม
- การพัฒนาที่สามารถสร้างความเจริญ รายได้ และคุณภาพชีวิตของประชาชนให้เพิ่มขึ้นอย่างต่อเนื่อง ซึ่งเป็นการเจริญเติบโตของเศรษฐกิจที่ไม่ใช้ทรัพยากรธรรมชาติเกินพอดีไม่สร้างมลภาวะต่อสิ่งแวดล้อมจนเกินความสามารถในการรองรับและเยียวยาของระบบนิเวศน์
- การผลิตและการบริโภคเป็นมิตรกับสิ่งแวดล้อม และสอดคล้องกับกฎระเบียบของประชาคมโลกซึ่งเป็นที่ยอมรับร่วมกัน ความอุดมสมบูรณ์ของทรัพยากรธรรมชาติและสิ่งแวดล้อมมีคุณภาพดีขึ้น คนมีความรับผิดชอบต่อสังคม มีความเอื้ออาทร เสียสละเพื่อผลประโยชน์ส่วนรวม
- มุ่งประโยชน์ส่วนรวมอย่างยั่งยืน ให้ความสำคัญกับการมีส่วนร่วมของประชาชนทุกภาคส่วน เพื่อการพัฒนาในทุกระดับอย่างสมดุล มีเสถียรภาพ และยั่งยืน

## ๒. ยุทธศาสตร์ องค์การบริหารส่วนตำบลลุดมพร

### ๒.๑ วิสัยทัศน์(Vision)

**“น้ำไหล ไฟสว่าง ทางดี มีรายได้ ”**

องค์การบริหารส่วนตำบลลุดมพร ในฐานะองค์กรปกครองส่วนท้องถิ่นขนาดกลาง มีหน้าที่จะต้องดูแล ทุกข์สุขของประชาชนในเขตพื้นที่ ขององค์การบริหารส่วนตำบลลุดมพรจึงจำเป็นต้องมีวิสัยทัศน์ในการที่จะพัฒนาท้องถิ่น ในการที่จะพัฒนาท้องถิ่นให้ไปสู่จุดมุ่งหมายที่ได้กำหนดไว้ วิสัยทัศน์ขององค์การบริหารส่วนตำบลเพื่อนำไปสู่การพัฒนาตำบล ในด้านโครงสร้างพื้นฐาน ด้านเศรษฐกิจด้านวัฒนธรรม ด้านการเมืองการบริหาร และด้านทรัพยากรธรรมชาติและสิ่งแวดล้อม ซึ่งองค์การบริหารส่วนตำบลจะต้องพัฒนาท้องถิ่นให้ครอบคลุม ในทุกๆด้านและให้ประชาชนอยู่ดีกินดี อยู่ร่วมกันอย่างมีความสุข ได้รับการบริการตามอำนาจหน้าที่ ขององค์กรปกครองส่วนท้องถิ่น เป็นชุมชนปลอดภัยและยาเสพติด เยาวชนในเขตพื้นที่ที่มีคุณภาพ ประชาชนในเขตพื้นที่ที่มีความสามัคคีกันและเป็นพลังพัฒนาตำบลให้มีความก้าวหน้าต่อไป

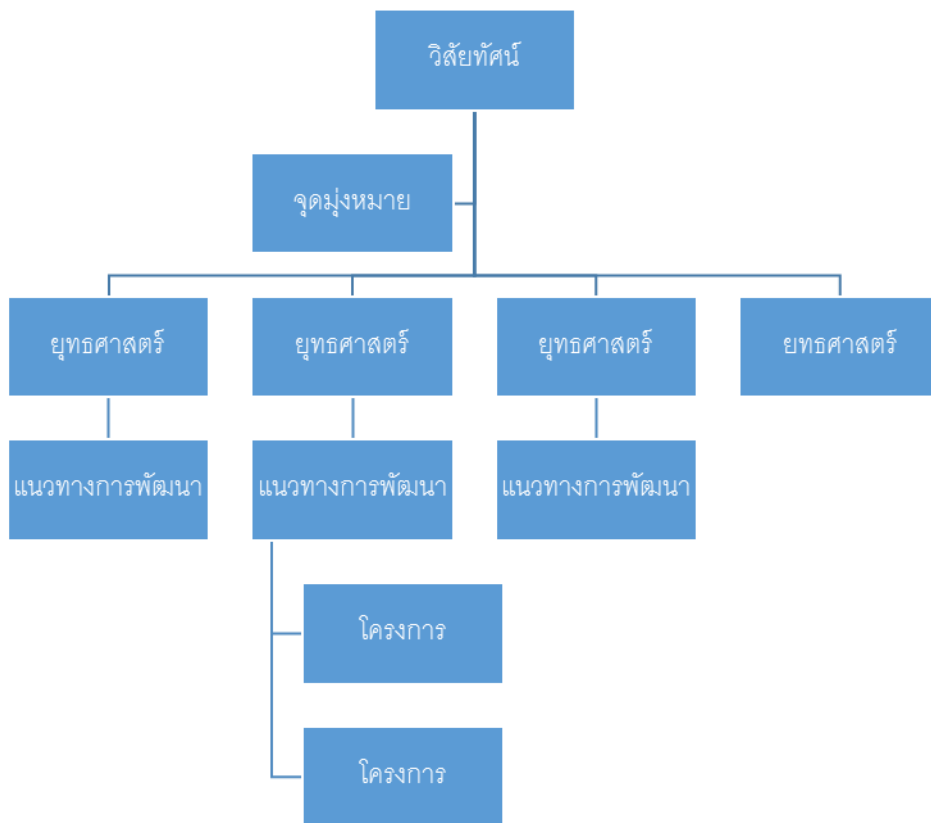

### พันธกิจ(Mission)

**“พัฒนางาน พัฒนาคน ดูแลใส่ใจห่วงใยสุขภาพ”**

๑. จัดให้มีการบำรุงรักษาทางบกและทางน้ำให้ได้มาตรฐาน
๒. จัดระเบียบชุมชนให้เป็นเมืองน่าอยู่ ปลอดภัย ห่างไกลยาเสพติด
๓. พัฒนาและส่งเสริมอาชีพการ ประกอบอาชีพของประชาชน
๔. ส่งเสริมการศึกษาและนำเทคโนโลยีมาปรับใช้ในการปฏิบัติงาน
๕. ส่งเสริมผู้สูงอายุ คนพิการ และกลุ่มสตรี
๖. รักษาขนบธรรมเนียม จารีตประเพณีท้องถิ่น
๗. จัดให้ประชาชนมีสถานที่พักผ่อนและออกกำลังกาย

- ๘. พัฒนาเครื่องมือเครื่องใช้ ตลอดจนยกระดับองค์กรให้สนองต่อการแก้ไขปัญหาของประชาชน
- ๙. กำจัดขยะมูลฝอย สร้างจิตสำนึกในการอนุรักษ์ทรัพยากรธรรมชาติและสิ่งแวดล้อม

จุดมุ่งหมายเพื่อพัฒนาองค์การบริหารส่วนตำบลอุดมพร

เพื่อให้ประชาชนสามารถพึ่งตนเองได้ มีคุณภาพชีวิตที่ดี ทั้งด้านร่างกาย จิตใจ สติปัญญา คุณธรรม จริยธรรม ระเบียบวินัย ที่ดีในการดำเนินชีวิตสามารถนำความรู้ใหม่มาปรับใช้เข้ากับภูมิปัญญาท้องถิ่นได้อย่างเหมาะสม มีการพัฒนาวิสาหกิจชุมชนและผลิตภัณฑ์ของชุมชนได้อย่างมีมาตรฐาน เป็นที่รู้จักในตลาด ใช้ชีวิตตามแนวเศรษฐกิจพอเพียง ครอบครัวอบอุ่น สังคมสงบสุข

สนับสนุนการมีส่วนร่วมของประชาชนช่วยคิด ช่วยทำ ช่วยแก้ไขปัญหา ประชาชนเองก็จะได้ประโยชน์มากขึ้น อาทิ

- การคมนาคมทั้งทางบก ทางน้ำ มีความสะดวก รวดเร็ว ปลอดภัยได้มาตรฐาน
- จัดระเบียบชุมชนให้เป็น อบต.น่าอยู่ ในลักษณะควบคุมทุกด้าน
- เพิ่มช่องทางและโอกาสในการประกอบอาชีพของประชาชนให้มีรายได้โดยรวมสูงขึ้น
- ให้ความสำคัญด้านการศึกษาของเยาวชน/ประชาชน โดยการนำเทคโนโลยีและนวัตกรรมใหม่ๆมาปรับใช้
- เพิ่มศักยภาพและพัฒนาขีดความสามารถในการกำจัดขยะสิ่งปฏิกูลและน้ำเสียให้เป็นระบบได้มาตรฐาน
- ให้ความสำคัญเกี่ยวกับการส่งเสริมประเพณีท้องถิ่นและการท่องเที่ยว
- ให้องค์กร บุคลากร ได้รับการยกระดับการพัฒนาขีดความสามารถและศักยภาพให้ทันต่อการเปลี่ยนแปลงของเทคโนโลยีและนวัตกรรมใหม่ๆ

## ๒.๒ ยุทธศาสตร์การพัฒนากิจการบริการส่วนตำบลอุดมพร

### ๑. ยุทธศาสตร์การพัฒนาด้านโครงสร้างพื้นฐาน

แนวทางการพัฒนา

- ๑.๑ งานพัฒนาและปรับปรุงเส้นทางคมนาคม ไฟฟ้า สาธารณูปโภค
- ๑.๒ งานปรับปรุงแหล่งน้ำเพื่อการเกษตร พัฒนาระบบประปา
- ๑.๓ งานด้านการผังเมือง และการควบคุมอาคาร

### ๒. ยุทธศาสตร์การพัฒนาด้านคุณภาพชีวิต

แนวทางการพัฒนา

- ๒.๑ งานด้านสาธารณสุข
- ๒.๒ งานด้านสวัสดิการสังคม(ผู้สูงอายุ สตรี ผู้พิการผู้ ป่วยโรคเอดส์ เด็กและผู้ด้อยโอกาส)
- ๒.๓ งานด้านการศึกษา (การศาสนา การกีฬา และนันทนาการ)
- ๒.๕ งานด้านการป้องกันและบรรเทาสาธารณภัย และแก้ไขปัญหายาเสพติด
- ๒.๖ งานส่งเสริมประชาธิปไตย

### ๓. ยุทธศาสตร์การพัฒนาด้านเศรษฐกิจ และการท่องเที่ยว

แนวทางการพัฒนา

- ๓.๑ งานส่งเสริมการลงทุน การพาณิชย์ ฝึกอบรมและจัดหาอาชีพให้แก่ประชาชนทุกสาขา
- ๓.๒ งานส่งเสริมการเกษตร สร้างคุณค่าและยกระดับมาตรฐานสินค้าเกษตรสินค้าภูมิปัญญาท้องถิ่น
- ๓.๓ ส่งเสริมการท่องเที่ยว

### ๔. ยุทธศาสตร์การพัฒนาด้านสิ่งแวดล้อม

แนวทางการพัฒนา

- ๔.๑ งานบริหารจัดการทรัพยากรธรรมชาติและสิ่งแวดล้อม สร้างจิตสำนึกและตระหนักในการจัดการทรัพยากรธรรมชาติและสิ่งแวดล้อม

- ๔.๒ งานอนุรักษ์ฟื้นฟูทรัพยากรธรรมชาติให้คงอยู่และเพิ่มขึ้น รณรงค์ประชาสัมพันธ์เรื่องสิ่งแวดล้อม
- ๔.๓ การจัดการขยะและกำจัดน้ำเสียในชุมชน

#### ๕. ยุทธศาสตร์การพัฒนาด้านการบริหารจัดการงานองค์กรและบูรณาการ

##### แนวทางการพัฒนา

- ๕.๑ งานป้องกันและปราบปรามการทุจริตและประพฤติมิชอบ
- ๕.๒ การพัฒนาคุณภาพระบบการให้บริการให้มีประสิทธิภาพ ทั้งบุคลากรและงบประมาณ
- ๕.๓ สนองนโยบายรัฐบาลและประสานงานบูรณาการกับหน่วยงานอื่น

#### ๒.๓ เป้าประสงค์

- ๑. ประชาชนมีน้ำสะอาดเพียงพอต่อการอุปโภค บริโภค
- ๒. การคมนาคมทั้งทางบกและทางน้ำมีความสะดวก รวดเร็ว
- ๓. ส่งเสริมการปลูกต้นไม้ ปรับปรุงภูมิทัศน์ ปลูกฝังให้เยาวชน ประชาชน รักการปลูกต้นไม้ สิ่งแวดล้อมใสสะอาด ปราศจากมลพิษ เป็นเมืองน่าอยู่
- ๔. ส่งเสริม สนับสนุน การใช้เกษตรอินทรีย์ ปุ๋ยชีวภาพ การปลูกพืชปลอดสารพิษ
- ๕. ประชาชนมีอาชีพและรายได้เพียงพอ ส่งเสริมการออมทรัพย์ สร้างเศรษฐกิจพอเพียง ลดรายจ่าย ในครอบครัว
- ๖. การบริการด้านสุขภาพของประชาชน ผู้สูงอายุ คนพิการ เป็นไปอย่างทั่วถึง
- ๗. ช่องทางในการรับรู้ข้อมูลข่าวสารที่ทันสมัยของประชาชนเพิ่มขึ้น
- ๘. ส่งเสริมการศึกษาเป็นไปอย่างมีประสิทธิภาพ ก้าวทันเทคโนโลยี
- ๙. ประชาชนเข้าใจบทบาทหน้าที่และมีส่วนร่วมในการบริหารงาน
- ๑๐. ส่งเสริมด้านการศาสนา วัฒนธรรม ประเพณีท้องถิ่น เป็นไปอย่างมีประสิทธิภาพ
- ๑๑. การบริหารงานของเทศบาลตำบลแสงพันเป็นไปอย่างถูกต้องรวดเร็วมีประสิทธิภาพโปร่งใส ตรวจสอบได้
- ๑๒. ประชาชนมีส่วนร่วมในการรับผิดชอบมีจิตสำนึกในการรักษาและหวงแหนทรัพยากรธรรมชาติ
- ๑๓. ส่งเสริมการปลูกทานตะวันเพื่อเป็นแหล่งท่องเที่ยวทางธรรมชาติ เพิ่มมูลค่าทางเศรษฐกิจ

#### ๒.๔ ตัวชี้วัดและค่าเป้าหมายรวม

- ๑) ประชาชนในเขตตำบลอุดมพรมีแหล่งน้ำในการอุปโภคเพิ่มมากขึ้นร้อยละ ๕
- ๒) มีโครงสร้างพื้นฐานให้ประชาชนได้ใช้บริการร้อยละ ๘๐
- ๓) ประชาชนมีความรู้มากขึ้นร้อยละ ๙๐ และศิลปวัฒนธรรมอันดียังคงอยู่
- ๔) ประชาชนร้อยละ ๘๐ มีความรู้และมีส่วนร่วมในการพัฒนาการท่องเที่ยว ศาสนา วัฒนธรรม ประเพณีและกีฬา
- ๕) ประชาชนมีคุณภาพชีวิตที่ดีขึ้นร้อยละ ๑๐
- ๖) ชุมชนมีรายได้เพิ่มขึ้นในอัตราร้อยละ ๕ และพึ่งตนเองได้มากขึ้น
- ๗) การบริการจัดการมีผลการปฏิบัติงานที่มีประสิทธิภาพสูงร้อยละ ๖๐

#### ๒.๕ ค่าเป้าหมาย

- ๑) ด้านการได้รับบริการได้โครงสร้างพื้นฐานให้มีความสะดวกและรวดเร็ว
- ๒) ประชาชนมีความรู้และบำรุงรักษาศิลปวัฒนธรรมอันดีงาม
- ๓) ประชาชนมีศักยภาพมีรายได้เพียงพอสามารถพึ่งตนเองได้

- ๔) มลภาวะและสิ่งแวดล้อมไม่เป็นพิษทำให้ชุมชนน่าอยู่อย่างสงบสุข
- ๕) การบริหารจัดการภาครัฐที่ดีและมีส่วนร่วมจากทุกภาคส่วน

## ๒.๖.กลยุทธ์

- กลยุทธ์ที่ ๑ เพิ่มประสิทธิภาพการผลิต การจัดการสินค้าเกษตร
- กลยุทธ์ที่ ๒ สร้างมูลค่าเพิ่มและจัดการตลาดสินค้าเกษตร
- กลยุทธ์ที่ ๓ พัฒนาศักยภาพเกษตรกร และสถาบันเกษตรกรให้มีความเข้มแข็ง
- กลยุทธ์ที่ ๔ พัฒนาและยกระดับผลิตภัณฑ์ของกลุ่มวิสาหกิจชุมชน/OTOP
- กลยุทธ์ที่ ๕ พัฒนาโครงสร้างพื้นฐาน
- กลยุทธ์ที่ ๖ พัฒนาส่งเสริมคุณภาพชีวิตด้านการศึกษาและด้านสาธารณสุข
- กลยุทธ์ที่ ๗ การพัฒนาและสร้างภูมิคุ้มกันทางสังคม และวัฒนธรรม
- กลยุทธ์ที่ ๘ ส่งเสริมการอนุรักษ์ฟื้นฟู ทรัพยากรธรรมชาติและสิ่งแวดล้อม
- กลยุทธ์ที่ ๙ การบริหารจัดการภาครัฐ
- กลยุทธ์ที่ ๑๐ สนองนโยบายรัฐบาล

## ๒.๗ จุดยืนทางยุทธศาสตร์ (Positioning)

- ๑) การพัฒนาชุมชนให้น่าอยู่มีความเข้มแข็ง โดยได้รับบริการสาธารณะด้านโครงสร้างพื้นฐานที่จำเป็นเพื่อรองรับการขยายตัวของชุมชนและเศรษฐกิจ
- ๒) การพัฒนาระบบการศึกษาและส่งเสริมศิลปวัฒนธรรมท้องถิ่น
- ๓) ส่งเสริมและพัฒนาศักยภาพคนและความเข้มแข็งของชุมชนในการพึ่งตนเอง
- ๔) การกำจัดขยะมูลฝอย สิ่งปฏิกูลและมลภาวะสิ่งแวดล้อมที่มีอย่างยั่งยืน
- ๕) การพัฒนาระบบการบริหารจัดการภาครัฐที่ดีและมีส่วนร่วมจากทุกภาคส่วน

### แผนงาน

- ๑) แผนงานบริหารงานทั่วไป
- ๒) แผนงานการรักษาความสงบภายใน
- ๓) แผนงานการศึกษา
- ๔) แผนงานสาธารณสุข
- ๕) แผนงานสังคมสงเคราะห์
- ๖) แผนงานเคหะและชุมชน
- ๗) แผนงานการศาสนาและวัฒนธรรมและนันทนาการ
- ๘) แผนงานการเกษตร
- ๙) แผนงานการพาณิชย์
- ๑๐) แผนงานงบกลาง

## ๒.๘ ความเชื่อมโยงของยุทธศาสตร์ในภาพรวม

ยุทธศาสตร์องค์การบริหารส่วนตำบลอุดมพร /เป้าประสงค์ / ตัวชี้วัด/ ค่าเป้าหมาย/ จุดยืนทางยุทธศาสตร์

### ๓. การวิเคราะห์เพื่อพัฒนาท้องถิ่น

#### ๓.๑ การวิเคราะห์กรอบการจัดทำยุทธศาสตร์ขององค์กรปกครองส่วนท้องถิ่น

ในการจัดทำแผนพัฒนาท้องถิ่นสี่ปีขององค์การบริหารส่วนตำบลได้ใช้การวิเคราะห์ SWOT Analysis/Demand (Demand Analysis)/Global Demand และ Trend ปัจจุบันและสถานการณ์การเปลี่ยนแปลงที่มีผลต่อการพัฒนา อย่างน้อยต้องประกอบด้วย การวิเคราะห์ศักยภาพด้านเศรษฐกิจ ด้านสังคม ด้านทรัพยากรธรรมชาติและสิ่งแวดล้อม ซึ่งมีรายละเอียดดังนี้

การวิเคราะห์แผนยุทธศาสตร์การพัฒนารอบองค์การบริหารส่วนตำบลอุทุมพร ที่นำไปสู่การจัดทำแผนสี่ปี (๒๕๖๑-๒๕๖๔)

#### แผนยุทธศาสตร์การพัฒนารอบองค์การบริหารส่วนตำบลอุทุมพร

##### ๑. ปัญหาความต้องการของประชาชน

องค์การบริหารส่วนตำบลอุทุมพร ได้ดำเนินการแก้ไขปัญหาและความต้องการของประชาชน โดยรวมจากหลายปีที่ผ่านมา ในการจัดทำเวทีประชาคมร่วมกับชุมชน การจัดทำประชาวิจาร์ก่อนการยกฐานะเป็นองค์การบริหารส่วนตำบล จากการสำรวจข้อมูลในการจัดทำแผนชุมชน จากการเสนอแนะจากคณะกรรมการพัฒนาตำบล คณะกรรมการสนับสนุนการจัดทำแผน คณะกรรมการติดตามและประเมินผลแผน จากเจ้าหน้าที่แต่ละกองงาน คณะผู้บริหาร และสมาชิกสภาองค์การบริหารส่วนตำบลอุทุมพร สามารถสรุปได้ดังนี้

##### ๑.๑ ด้านโครงสร้างพื้นฐาน ประกอบด้วย

- ๑.๑.๑ น้ำประปาไม่สะอาดและไม่เพียงพอต่อความต้องการ
- ๑.๑.๒ ไม่มีร่องระบายน้ำ /รางระบายน้ำ ระบบระบายน้ำข้างถนน
- ๑.๑.๓ ไฟฟ้าส่องสว่างสาธารณะมีไม่เพียงพอ และไม่ได้รับการซ่อมแซมให้สามารถใช้งานได้
- ๑.๑.๔ การขยายเขตน้ำประปายังไม่เพียงพอต่อความต้องการ
- ๑.๑.๕ ก่อสร้างถนน คสล. ในหมู่บ้าน /ระหว่างหมู่บ้าน
- ๑.๑.๖ ก่อสร้างถนนลาดยางระหว่างหมู่บ้าน (เส้นทางหลัก)
- ๑.๑.๗ ปรับปรุงซ่อมแซมถนนที่ชำรุด
- ๑.๑.๘ ก่อสร้างถนนลูกรังเพื่อการเกษตร / ปรับปรุงถนนลูกรังเพื่อการเกษตร
- ๑.๑.๙ ติดตั้งสัญญาณไฟจราจร (ไฟแดง,ไฟเตือนจราจร)
- ๑.๑.๑๐ ติดตั้งกล้องวงจรปิดบริเวณสี่แยกชุมชนอุทุมพร
- ๑.๑.๑๑ ติดตั้งเครื่องกรองน้ำเพื่อบริโภค

##### ๑.๒ ด้านคุณภาพชีวิต สาธารณสุข การสังคมสงเคราะห์ ประกอบด้วย

- ๑.๒.๑ เบี้ยยังชีพผู้สูงอายุยังไม่ทั่วถึง
- ๑.๒.๒ จัดตั้งชมรมผู้สูงอายุ /ผู้พิการ/ผู้ด้อยโอกาสฯ
- ๑.๒.๓ การให้ความช่วยเหลือผู้ประสบภัยล่าช้า
- ๑.๒.๔ จัดหาที่อยู่อาศัยให้กับผู้ยากไร้ยังไม่ทั่วถึง

##### ๑.๓ ด้านเศรษฐกิจ การสร้างความเข้มแข็งชุมชน ประกอบด้วย

- ๑.๓.๑ งบประมาณในการสนับสนุนชุมชนมีน้อย ไม่เพียงพอและไม่ต่อเนื่อง
- ๑.๓.๒ ขาดความรู้ความสามารถในการบริหารทรัพยากร ทำให้ขาดทุน
- ๑.๓.๓ ชุมชนขาดความสามัคคี
- ๑.๓.๔ สถาบันครอบครัวไม่อบอุ่น
- ๑.๓.๕ เด็กเยาวชนสร้างปัญหาในชุมชน

- ๑.๓.๖ คักยภาพขององค์กรในชุมชน (กลุ่มสตรี อสม. อสป. อปพร.)ไม่เข้มแข็ง
- ๑.๓.๗ ผู้นำไม่ให้ความสำคัญในการพัฒนาชุมชน
- ๑.๓.๘ ปัญหาการว่างงาน
- ๑.๓.๙ ไม่มีตลาดรองรับสินค้าของชุมชน
- ๑.๓.๑๐ ส่งเสริมอุตสาหกรรมในครัวเรือน
- ๑.๓.๑๑ ปัญหาความยากจน ไม่มีทุนทรัพย์
- ๑.๓.๑๒ ไม่มีเอกสารสิทธิ์ในที่ดินทำกิน
- ๑.๓.๑๓ ไม่มีแหล่งน้ำเพื่อการเกษตร / เลี้ยงสัตว์
- ๑.๓.๑๔ ปัญหาหนี้สิน
- ๑.๓.๑๕ ค่าแรงงานถูก
- ๑.๓.๑๖ ไม่มีที่ดินทำกิน
- ๑.๓.๑๗ ปัญหาการอพยพแรงงานเข้าสู่เมืองใหญ่ / แรงงานต่างด้าว
- ๑.๓.๑๘ ปัญหาสุขภาพ
- ๑.๓.๑๙ จัดตั้งศูนย์ส่งเสริมสุขภาพในหมู่บ้าน
- ๑.๓.๒๐ ตู๋ยาสามัญประจำบ้าน พร้อมเวชภัณฑ์ยาสามัญประจำบ้าน
- ๑.๓.๒๑ ตรวจสุขภาพประจำปีทุกปี
- ๑.๓.๒๒ จัดตั้งชมรมเต้นเพื่อสุขภาพ
- ๑.๓.๒๓ เพิ่มประสิทธิภาพการทำงานของ อสม.
- ๑.๓.๒๔ บริการให้ความรู้ด้านการปศุสัตว์
- ๑.๓.๒๕ ไม่มีโรงฆ่าสัตว์ที่ได้มาตรฐาน
- ๑.๔ ด้านทรัพยากรธรรมชาติและสิ่งแวดล้อม ประกอบด้วย
  - ๑.๔.๑ ปัญหาขยะเพิ่มขึ้น ถึงขยะไม่เพียงพอ / ขำรุด
  - ๑.๔.๒ แหล่งน้ำ ลำห้วยตื้นเขิน
  - ๑.๔.๓ ปัญหาความสกปรกของตลาดสด
  - ๑.๔.๔ แหล่งน้ำมีน้อยขาดการบำรุงรักษา
  - ๑.๔.๕ สถานที่พักผ่อนหย่อนใจ สถานที่ออกกำลังกาย มีน้อย
  - ๑.๔.๖ ปัญหาฝุ่นละอองในชุมชน / หมู่บ้าน
  - ๑.๔.๗ การตัดไม้ทำลายป่าชุมชน เพื่อทำไร่
- ๑.๕ ด้านความสงบมั่นคง ความเรียบร้อย อาชญากรรม ยาเสพติด ประกอบด้วย
  - ๑.๕.๑ จัดตั้งศูนย์อปพร.
  - ๑.๕.๒ จัดสายตรวจ และเวรยาม หน่วยการแพทย์ฉุกเฉิน
  - ๑.๕.๓ จัดตั้งศูนย์ประสานงานตำรวจชุมชน
  - ๑.๕.๔ ตั้งจุดสกัดกั้นยาเสพติด เพื่อป้องกันการก่ออาชญากรรม และยาเสพติดในช่วงเทศกาล
  - ๑.๕.๕ ปรับปรุงและจัดระเบียบการจราจรบนถนน
  - ๑.๕.๖ แก้ปัญหาการเล่นการพนันในชุมชน
- ๑.๖ ด้านการศึกษา ศาสนาวัฒนธรรมและนันทนาการ ประกอบด้วย
  - ๑.๖.๑ ส่งเสริมกิจกรรมงานบุญประเพณี และวันสำคัญทางพุทธศาสนา
  - ๑.๖.๒ ร่วมทำนุบำรุง บูรณะศาสนสถาน
  - ๑.๖.๓ ฝึก่อบรมจริยธรรมแก่เยาวชน
  - ๑.๖.๔ ส่งเสริมศิลปะการแสดงของท้องถิ่นส่งเสริมศูนย์พัฒนาเด็กก่อนวัยเรียน

- ๑.๖.๕ สนับสนุนทุนการศึกษาตั้งศูนย์บริการข้อมูลข่าวสาร/ห้องสมุดชุมชน
- ๑.๗ ด้านการเมืองการบริหาร ตามนโยบายภาครัฐ ประกอบด้วย
  - ๑.๗.๑ การให้บริการประชาชนผู้มาใช้บริการ
  - ๑.๗.๒ การสรรหาบุคลากร พัฒนาให้มีศักยภาพในการทำงาน
  - ๑.๗.๓ การบริหารจัดการงบประมาณ
  - ๑.๗.๔ จัดหาครุภัณฑ์สำหรับดำเนินงาน

## ๒. การวิเคราะห์จุดแข็ง – จุดอ่อน ปัญหาอุปสรรคและโอกาส ของการพัฒนา อบต.อุดมพร SWOT องค์การบริหารส่วนตำบลอุดมพร

### ๑. การวิเคราะห์ศักยภาพการพัฒนาองค์การบริหารส่วนตำบลอุดมพร (SWOT Analysis)

#### ๑.๑ จุดแข็ง

- ๑.) บุคลากรมีความสามารถและเพียงพอต่อการให้บริการ
- ๒.) ผู้สูงอายุได้รับการดูแลอย่างทั่วถึง
- ๓.) เป็นศูนย์รวมหน่วยงานภาครัฐ
- ๔.) มีการบริหารด้านการศึกษาให้กับเด็กและเยาวชนอย่างเพียงพอ
- ๕.) มีกลุ่มผลิตภัณฑ์ชุมชนที่ขึ้นชื่อ (OTOP)
- ๖.) เป็นผู้นำด้านการบริการ การแพทย์ฉุกเฉิน

#### ๑.๒ จุดอ่อน

- ๑.) การรวมกลุ่มยังไม่เข้มแข็งและขาดการประชาสัมพันธ์
- ๒.) การกำจัดขยะและสิ่งปฏิกูลไม่เป็นระบบ
- ๓.) ประชาชนขาดทักษะด้านการเกษตร ไม่สามารถเข้าถึงแหล่งเงินทุน ไม่มีการนำเทคโนโลยีมาใช้

ใช้

๔.) แหล่งน้ำตื้นเขิน ไม่สามารถเก็บกักน้ำได้ เส้นทางคมนาคม ในอำเภอ/ หมู่บ้านไม่สะดวก  
การบริหารจัดการน้ำไม่มีประสิทธิภาพ

- ๕.) ผลิตภัณฑ์ชุมชนได้ดำเนินการอย่างต่อเนื่อง
- ๖.) เยาวชนขาดจิตสำนึก ด้านคุณธรรมจริยธรรม

#### ๑.๓ โอกาส

- ๑.) สภาพดินเหมาะแก่การเพาะปลูกพืชผลทางการเกษตร
- ๒.) มีพื้นที่การปลูกข้าว และยางพารามาก
- ๓.) มีเส้นทางผ่านหลายอำเภอ เหมาะแก่การลงทุน
- ๔.) มีปริมาณน้ำฝนมาก
- ๕.) เป็นศูนย์กลางการค้าด้านการเกษตร
- ๖.) มีรถบริการรับส่งผู้ป่วยในพื้นที่
- ๗.) มีนโยบายสนับสนุนพัฒนาฝีมือแรงงาน การอบรมการกรีดยางพารา



๑.๔ อุปสรรค

- ๑.) ความผันผวนของเศรษฐกิจ น้ำมันแพง ค่าใช้จ่ายในครัวเรือนสูง
- ๒.) ประชาชนขาดความสามัคคี
- ๓.) การจัดสรรงบประมาณ ไม่เป็นไปตามห้วงเวลา และไม่เพียงพอต่อความต้องการ
- ๔.) ราคาผลผลิตทางการเกษตรตกต่ำ
- ๕.) โรคและแมลง ระบาดในพื้นที่ทำการเกษตร
- ๖.) ผลกระทบจากภาวะโลกร้อน ปริมาณขยะ ในพื้นที่มาก
- ๗.) ขาดเอกสารสิทธิ์ในพื้นที่ทำกิน

กลยุทธ์การพัฒนา SWOT

จุดแข็ง (Strengths)	จุดอ่อน (Weaknesses)
<ol style="list-style-type: none"> <li>๑. บุคลากรมีความสามารถและ เพียงพอต่อการให้บริการ</li> <li>๒. ผู้สูงอายุได้รับการดูแลอย่างทั่วถึง</li> <li>๓. มีการจัดการด้านการศึกษาให้กับเด็กและเยาวชน อย่างเพียงพอ</li> <li>๔. มีกลุ่มผลิตภัณฑ์ชุมชนที่ขึ้นชื่อ</li> </ol>	<ol style="list-style-type: none"> <li>๑. การรวมกลุ่มยังไม่เข้มแข็งและขาดการประชาสัมพันธ์</li> <li>๒. การกำจัดขยะและสิ่งปฏิกูลไม่เป็นระบบ</li> <li>๓. ประชาชนขาดทักษะด้านการเกษตร ไม่สามารถเข้าถึงแหล่งเงินทุน ไม่มีการนำเทคโนโลยีมาใช้</li> <li>๔. แหล่งน้ำต้นเงิน ไม่สามารถเก็บกักน้ำได้ เส้นทางคมนาคม ในอำเภอ/ หมู่บ้านไม่สะดวก การบริหารจัดการน้ำไม่มีประสิทธิภาพ</li> <li>๕. ผลิตภัณฑ์ชุมชนได้ดำเนินการอย่างต่อเนื่อง</li> <li>๖. เยาวชนขาดจิตสำนึก ด้านคุณธรรมจริยธรรม</li> </ol>
โอกาส (Opportunities)	อุปสรรค (Threats)
<ol style="list-style-type: none"> <li>๑. สภาพดินเหมาะแก่การเพาะปลูกพืชผลทางการเกษตร</li> <li>๒. มีพื้นที่การปลูกข้าว และยางพารามาก</li> <li>๓. มีเส้นทางผ่านหลายตำบลเหมาะแก่การลงทุน</li> <li>๔. มีปริมาณน้ำฝนมาก</li> <li>๕. เป็นศูนย์กลางการค้าและการลงทุน</li> <li>๖. มีรถบริการรับส่งผู้ป่วยในพื้นที่</li> <li>๗. มีนโยบายสนับสนุนพัฒนาฝีมือแรงงาน การอบรมการกรีดยางพารา</li> </ol>	<ol style="list-style-type: none"> <li>๑. ความผันผวนของเศรษฐกิจ น้ำมันแพง ค่าใช้จ่ายในครัวเรือนสูง</li> <li>๒. ประชาชนขาดความสามัคคี</li> <li>๓. การจัดสรรงบประมาณ ไม่เป็นไปตามห้วงเวลา และไม่เพียงพอต่อความต้องการ</li> <li>๔. ราคาผลผลิตทางการเกษตรตกต่ำ</li> <li>๕. โรค และ แมลง ระบาดในพื้นที่ทำการเกษตร</li> <li>๖. ผลกระทบจากภาวะโลกร้อน ปริมาณขยะ ในพื้นที่มาก</li> <li>๗. ขาดเอกสารสิทธิ์พื้นที่ทำกิน</li> </ol>

SWOT MATRIX	
<p><b>จุดแข็ง (Strength)</b></p> <p>๑. บุคลากรมีความสามารถและ เพียงพอต่อการให้บริการ</p> <p>๒. ผู้สูงอายุได้รับการดูแลอย่างทั่วถึง</p> <p>๓. มีการจัดการด้านการศึกษาให้กับเด็กและเยาวชนอย่างเพียงพอ</p> <p>๔. มีกลุ่มผลิตภัณฑ์ชุมชนที่ขึ้นชื่อ</p>	<p><b>โอกาส (Opportunity)</b></p> <p>๑. สภาพดินเหมาะแก่การเพาะปลูกพืชผลทางการเกษตร</p> <p>๒. มีพื้นที่การปลูกข้าว และยางพารามาก</p> <p>๓. มีปริมาณน้ำฝนมาก</p> <p>๔. เป็นศูนย์กลางการค้าและการลงทุน</p> <p>๕. มีรถบริการรับส่งผู้ป่วยในพื้นที่</p> <p>มีนโยบายสนับสนุนพัฒนาฝีมือแรงงาน การอบรมการกรีดยางพารา</p>
<p><b>กลยุทธ์ (strategy ) จุดแข็ง:โอกาส SO</b></p> <p>๑. พัฒนาศักยภาพแรงงาน</p> <p>๒. ส่งเสริมการผลิต และสร้างมูลค่าเพิ่มสินค้าการเกษตร</p> <p>๓. พัฒนาผลิตภัณฑ์ชุมชนอย่างต่อเนื่อง</p> <p>๔. จัดอบรมบุคลากรเพื่อเพิ่มศักยภาพในการปฏิบัติงาน</p>	

SWOT MATRIX	
<p><b>จุดอ่อน (Weakness)</b></p> <ol style="list-style-type: none"> <li>๑. การรวมกลุ่มยังไม่เข้มแข็งและขาดการประชาสัมพันธ์</li> <li>๒. การกำจัดขยะและสิ่งปฏิกูลไม่เป็นระบบ</li> <li>๓. ประชาชนขาดทักษะด้านการเกษตร ไม่สามารถเข้าถึงแหล่งเงินทุน ไม่มีการนำเทคโนโลยีมาใช้</li> <li>๔. แหล่งน้ำต้นทุน ไม่สามารถเก็บกักน้ำได้ เส้นทางคมนาคม ในอำเภอ/ หมู่บ้านไม่สะดวก การบริหารจัดการน้ำไม่มีประสิทธิภาพ</li> <li>๕. ผลิตภัณฑ์ชุมชนได้ดำเนินการอย่างต่อเนื่อง</li> <li>๖. เยาวชนขาดจิตสำนึก ด้านคุณธรรม จริยธรรม</li> </ol>	<p><b>โอกาส (Opportunity)</b></p> <ol style="list-style-type: none"> <li>๑. สภาพดินเหมาะแก่การเพาะปลูกพืชผลทางการเกษตร</li> <li>๒. มีพื้นที่การปลูกข้าว และยางพารามาก</li> <li>๓. มีเส้นทางผ่านหลายตำบลเหมาะแก่การลงทุน</li> <li>๔. มีปริมาณน้ำฝนมาก</li> <li>๕. เป็นศูนย์กลางการค้าและการลงทุน</li> <li>๖. มีรถบริการรับส่งผู้ป่วยในพื้นที่</li> <li>๗. มีนโยบายสนับสนุนพัฒนาฝีมือแรงงาน การอบรมการกรีดยางพารา</li> </ol>
<p><b>กลยุทธ์ (Strategy) จุดอ่อน : โอกาส WO</b></p> <ol style="list-style-type: none"> <li>๑. ส่งเสริมเศรษฐกิจพอเพียงเพื่อแก้ปัญหาความยากจน</li> <li>๒. พัฒนาและปรับปรุงโครงสร้างพื้นฐาน</li> <li>๓. พัฒนาและยกระดับมาตรฐานผลิตภัณฑ์ชุมชนอย่างต่อเนื่อง</li> <li>๔. ส่งเสริมและสนับสนุนด้านงบประมาณในการดำเนินงาน</li> <li>๕. นำเยาวชนเข้าค่ายพุทธธรรม ด้านภัยยาเสพติด</li> </ol>	

SWOT MATRIX	
<p><b>จุดอ่อน (Weakness)</b></p> <ol style="list-style-type: none"> <li>๑. การรวมกลุ่มยังไม่เข้มแข็งและขาดการประชาสัมพันธ์</li> <li>๒. การกำจัดขยะและสิ่งปฏิกูลไม่เป็นระบบ</li> <li>๓. ประชาชนขาดทักษะด้านการเกษตร ไม่สามารถเข้าถึงแหล่งเงินทุน ไม่มีการนำเทคโนโลยีมาใช้</li> <li>๔. แหล่งน้ำดื่มเงิน ไม่สามารถเก็บกักน้ำได้ เส้นทางคมนาคม ในอำเภอ/ หมู่บ้านไม่สะดวก การบริหารจัดการน้ำไม่มีประสิทธิภาพ</li> <li>๕. ผลิตภัณฑ์ชุมชนไม่ได้ดำเนินการอย่างต่อเนื่อง</li> <li>๖. เยาวชนขาดจิตสำนึก ด้านคุณธรรม จริยธรรม</li> </ol>	<p><b>อุปสรรค (Threat)</b></p> <ol style="list-style-type: none"> <li>๑. ความผันผวนของเศรษฐกิจ น้ำมันแพง ค่าใช้จ่ายในครัวเรือนสูง</li> <li>๒. ประชาชนขาดความสามัคคี</li> <li>๓. การจัดสรรงบประมาณ ไม่เป็นไปตามห้วงเวลา และไม่เพียงพอต่อความต้องการ</li> <li>๔. ราคาผลผลิตทางการเกษตรตกต่ำ</li> <li>๕. โรค และแมลง ระบาดในพื้นที่ทำการเกษตร</li> <li>๖. ผลกระทบจากภาวะโลกร้อน ปริมาณขยะในพื้นที่มาก</li> <li>๗. ขาดเอกสารสิทธิ์พื้นที่ทำกิน</li> </ol>
<p><b>กลยุทธ์ (Strategy) จุดอ่อน : อุปสรรค WT</b></p> <ol style="list-style-type: none"> <li>๑. สร้างความตระหนักและปลูกจิตสำนึกด้านสุขภาพแบบการมีส่วนร่วม</li> <li>๒. พัฒนาคุณภาพในการบริการอย่างมีประสิทธิภาพ</li> <li>๓. ส่งเสริมการรวมกลุ่มการผลิตสินค้าชุมชน</li> <li>๔. แก้ไขปัญหาเสียดินในพื้นที่อย่างต่อเนื่อง</li> <li>๕. จัดการทรัพยากรธรรมชาติให้มีประสิทธิภาพและยั่งยืน</li> </ol>	

SWOT MATRIX	
<p><b>จุดแข็ง (Strength)</b></p> <p>๑. บุคลากรมีความสามารถและ เพียงพอต่อการให้บริการ</p> <p>๒. ผู้สูงอายุได้รับการดูแลอย่างทั่วถึง</p> <p>๓. มีการจัดการด้านการศึกษาให้กับเด็กและเยาวชนอย่างเพียงพอ</p> <p>๔. มีกลุ่มผลิตภัณฑ์ชุมชนที่ขึ้นชื่อ</p>	<p><b>อุปสรรค (Threat)</b></p> <p>๑. ความผันผวนของเศรษฐกิจ น้ำมันแพง ค่าใช้จ่ายในครัวเรือนสูง</p> <p>๒. ประชาชนขาดความสามัคคี</p> <p>๓. การจัดสรรงบประมาณ ไม่เป็นไปตามห้วงเวลา และไม่เพียงพอต่อความต้องการ</p> <p>๔. ราคาผลผลิตทางการเกษตรตกต่ำ</p> <p>๕. โรคและแมลง ระบาดในพื้นที่การเกษตร</p> <p>๖. ผลกระทบจากภาวะโลกร้อน ปริมาณขยะในพื้นที่มาก</p> <p>๗. ขาดเอกสารสิทธิ์พื้นที่ทำกิน</p>
<p><b>กลยุทธ์ (Strategy) จุดแข็ง: อุปสรรค ST</b></p> <p>๑. จัดอบรมบุคลากร</p> <p>๒. พัฒนาคุณภาพฝีมือแรงงาน</p> <p>๓. ส่งเสริมการรวมกลุ่มการผลิตสินค้าชุมชน</p> <p>๔. แก้ไขปัญหาขยะติดในพื้นที่อย่างต่อเนื่อง</p> <p>๕. จัดการทรัพยากรธรรมชาติให้มีประสิทธิภาพและยั่งยืน</p>	

### ๓.๒ การประเมินสถานการณ์สภาพแวดล้อมภายนอกที่เกี่ยวข้อง

ในการจัดทำแผนพัฒนาท้องถิ่นสี่ปีขององค์การบริหารส่วนตำบลนั้น ได้ทำการประเมินสถานการณ์สภาพแวดล้อมภายนอกที่เกี่ยวข้อง ซึ่งมีรายละเอียดดังนี้

दान	สถานการณ์ภาพ แวดล้อม ภายนอกที่เกี่ยวข้อง	ขอบข่ายและปริมาณ ของปัญหา/ ความต้องการ	พื้นที่เป้าหมาย/ กลุ่มเป้าหมาย	ความคาดหวังและ แนวโน้มอนาคต
๑. โครงการสร้าง พื้นฐาน	๑) ขาดแคลนแหล่งน้ำใน การเกษตรและน้ำประปา สำหรับอุปโภค-บริโภคยังไม่พอเพียงและยังไม่ได้ มาตรฐาน	- แหล่งน้ำและ น้ำประปาในการ อุปโภค-บริโภค	- ในเขตองค์การ บริหารส่วนตำบล	- ประชาชนมีแหล่ง น้ำและมีน้ำประปา ใช้อย่างพอเพียงมี คุณภาพตาม มาตรฐานมากขึ้น
	๒) ไฟฟ้าส่องสว่างทาง และที่สาธารณะยังไม่ สามารถดำเนินการ ครอบคลุมพื้นที่ได้ ทั้งหมด	- ไฟฟ้า	- ทางและที่ สาธารณะในเขต องค์การบริหาร ส่วนตำบล	- ทางและที่ สาธารณะมีแสง สว่างเพียงพอ ประชาชนได้รับ ความสะดวกในการ สัญจรไปมาและ ป้องกันการเกิด อาชญากรรมได้
	๓) ชุมชนขยายมากขึ้น ระบบระบายน้ำยังไม่ เพียงพอ เกิดการอุดตัน ส่งกลิ่นเหม็นก่อความ รำคาญ	- ราง/ท่อระบายน้ำ	- พื้นที่ในเขต องค์การบริหาร ส่วนตำบล	- มีรางระบายน้ำ สามารถระบายน้ำ ได้สะดวก ไม่อุดตัน ไม่ส่งกลิ่นเหม็นก่อ ความรำคาญ
	๔) ประชาชนต้องการ เส้นทางในการสัญจรไป มาเพิ่มมากขึ้นและ องค์การบริหารส่วน ตำบลไม่สามารถ ดำเนินการได้เนื่องจาก พื้นที่ยังไม่เป็นที่ สาธารณะ จะดำเนินการ ได้ก็ต่อเมื่อต้องเป็นที่ สาธารณะ	- เส้นทางคมนาคม	- เส้นทางคมนาคม ที่เป็นสาธารณะ และประชาชนมี ความต้องการให้ ดำเนินการ	- มีเส้นทางในการ คมนาคมเพียงพอ และ ประชาชน ได้รับความสะดวก ในการสัญจรไปมา
๒. ด้านงานส่งเสริม คุณภาพชีวิต	๑) มีการระบาดของโรค อุบัติใหม่ โรคระบาด โรคติดต่อ	- ด้านสาธารณสุข	- ในเขตองค์การ บริหารส่วนตำบล	ในพื้นที่ไม่มีการ ระบาดของโรค อุบัติใหม่ ด้รคร ระบาด โรคติดต่อ
	๒) ประชาชนในพื้นที่ป่วย เป็นโรคเรื้อรังแนวโน้มที่ เพิ่มขึ้น เช่น เบาหวาน ความดัน		- ประชาชนกลุ่ม เสี่ยงและผู้ป่วย	

दान	สถานการณ์ภาพ แวดล้อม ภายนอกที่เกี่ยวข้อง	ขอบข่ายและปริมาณ ของปัญหา/ ความต้องการ	พื้นที่เป้าหมาย/ กลุ่มเป้าหมาย	ความคาดหวังและ แนวโน้มอนาคต
	๓) ประชาชนบริโภค อาหารที่ปลอดภัย	-ด้านการบริโภค	- ประชาชนในเขต องค์การบริหาร ส่วนตำบล	- ประชาชนทราบ และสามารถเลือก บริโภคอาหารที่ ปลอดภัยได้ถูกต้อง
	๔) ประชาชนในพื้นที่บาง รายมีที่อยู่อาศัยไม่มั่นคง แข็งแรง	- ที่อยู่อาศัย	- ประชาชนในพื้นที่ ที่ได้รับความเดือน ร้อนเรื่องที่อยู่อาศัย	- ประชาชนในพื้นที่ ได้รับความช่วย เหลือซ่อมแซมที่อยู่ อาศัยให้มั่นคง แข็งแรง
	๕) ประชาชนบาง ครัวเรือนบริโภค-บริโภค น้ำที่ยังไม่สะอาดและมี สิ่งเจือปน เช่น จากน้ำฝน น้ำที่ไม่ได้คุณภาพ มี ตะกอน	- การอุปโภค-บริโภค	- ประชาชนในเขต องค์การบริหาร ส่วนตำบล	- ประชาชนบริโภค น้ำที่สะอาดถูก สุขลักษณะ
	๑) การศึกษาสื่อการเรียน การสอนยังไม่พอเพียง เด็กนักเรียนไม่ได้รับ การศึกษาต่อในระดับที่ สูงกว่าชั้นพื้นฐาน และ ขาดงบประมาณใน การศึกษา ครอบครัว ยากจน	- สังคมในชุมชน	- เด็กนักเรียนใน เขตองค์การบริหาร ส่วนตำบล	- มีสื่อการเรียนการ สอนที่พอเพียง เด็กนักเรียนได้รับ การศึกษาที่สูงขึ้น มีงบประมาณใน การศึกษาเล่าเรียน
	๒) เด็กและผู้สูงอายุบาง ครอบครัว ผู้สูงอายุอยู่ ตามลำพัง และรับภาระ ในการดูแลเด็ก		- ผู้สูงอายุและเด็ก ในเขตองค์การ บริหารส่วนตำบล	- ผู้สูงอายุและเด็ก ได้รับการดูแลที่ดี

ดาน	สถานการณ์ภาพ แวดล้อม ภายนอกที่เกี่ยวข้อง	ขอบข่ายและปริมาณ ของปัญหา/ ความต้องการ	พื้นที่เป้าหมาย/ กลุ่มเป้าหมาย	ความคาดหวังและ แนวโน้มอนาคต
	๓) ผู้พิการไม่ได้รับความ ช่วยเหลือในดำรงชีวิต		- ผู้พิการในเขต องค์การบริหารส่วน ตำบล	- ผู้พิการได้รับความ ช่วยเหลือในการ ดำรงชีวิตและทั่วถึง
	๔) เยาวชนและวัยรุ่นติด เกมส์ สิ่งลามก บุหรี่ เหล้า สาเสพติด และท้องก่อนวัย อันสมควร		- เยาวชนและวัยรุ่นใน เขตองค์การบริหาร ส่วนตำบล	- เยาวชนและวัยรุ่นมี อนาคตที่ดี
	๕) ประชาชนกรอายุตั้งแต่ ๓๕ ขึ้นไป ไม่ได้ตรวจ สุขภาพประจำปี		- ประชาชนในเขต องค์การบริหารส่วน ตำบลที่อายุ ๓๕ ขึ้น ไป	- ประชาชนที่อายุ ๓๕ ขึ้นไปได้รับการตรวจ สุขภาพทุกคน
	๖) มีการทำลายและลักขโมย ทรัพย์สินของประชาชนและ ราชการ รวมทั้งเกิดการทะเลาะวิวาท กันในชุมชน		- ประชาชนและส่วน ราชการ	- มีการป้องกันและ รักษาความปลอดภัย ในชีวิตและทรัพย์สิน ของประชาชนละส่วน ราชการ เช่น การ ติดตั้งกล้องวงจรปิด การให้ผู้นำ อปพร. ควบคุมและระงับเหตุ ทะเลาะวิวาท
๓. ด้านการพัฒนา เศรษฐกิจ	๑) ประชาชนไม่มีการ วางแผนในการดำเนินงาน	- การวางแผน	- ประชาชนในเขต องค์การบริหารส่วน ตำบล	- ประชาชนสามารถ วางแผนการ ดำเนินงานได้เอง
	๒) ขาดแหล่งเงินลงทุนใน การทำกิจการและประกอบ อาชีพ	- การลงทุน	- ประชาชนในเขต องค์การบริหารส่วน ตำบล	- มีแหล่งเงินทุนใน การทำกิจการและ ประกอบอาชีพ
	๓) ประชาชนขาดสถานที่ จำหน่ายสินค้า	- การพาณิชย์ กรรม	- ร้านค้าแผงลอย	- ร้านค้าแผงลอยมี สถานที่ในการขาย จำหน่ายสินค้า
	๔) ผลผลิตทางการเกษตร ราคาตกต่ำระยะทางในการ ขนส่งผลผลิตไกลจากแหล่ง รับซื้อ		- เกษตรกรในพื้นที่	- ผลผลิตมีราคาสูงขึ้น
	๕) ค่าแรงต่ำค่าครองชีพสูง ขาดแคลนการจ้างงาน		- ผู้ประกอบอาชีพ รับจ้าง	- ค่าแรงสูงขึ้น เหมาะสมกับค่าครอง ชีพ มีการจ้างงานมาก ขึ้น



ด้าน	สถานการณ์ภาพ แวดล้อม ภายนอกที่เกี่ยวข้อง	ขอบข่ายและปริมาณ ของปัญหา/ ความต้องการ	พื้นที่เป้าหมาย/ กลุ่มเป้าหมาย	ความคาดหวังและ แนวโน้มอนาคต
๔. ด้านพัฒนา สิ่งแวดลอม	๑) ในเขตองค์การบริหาร ส่วนตำบลไม่มีแหล่ง ท่องเที่ยวและกิจกรรม การท่องเที่ยว	- การท่องเที่ยว - ส่งเสริมการอนุรักษ์ ทรัพยากรธรรมชาติ	- ในเขตองค์การ บริหารส่วนตำบล	- มีแหล่งท่องเที่ยว ในเขตองค์การ บริหารส่วนตำบล และส่งเสริม กิจกรรมการการ รักษาสิ่งแวดล้อม
๕. ด้านการบริหาร จัดการและการบูร ณาการ	๑) การสนองนโยบาย รัฐบาลในกิจกรรมต่างๆ	- กาดติดต่อสื่อสาร	- พื้นที่ และ สิ่งแวดล้อมในเขต องค์การบริหาร ส่วนตำบล	- ปัญหาเรื่องดิน เค็มลดลง จัดหา แหล่งน้ำจากแหล่ง อื่นเพิ่มมากขึ้น
	๒) การสนับสนุน งบประมาณ	- ระเบียบข้อกฎหมาย	- หน่วยงานภาครัฐ และเอกชน	- การร่วมมือ ประสานงาน เพื่อ พัฒนาตำบล อุดมพร

\*\*\*\*\*

## ไทยแลนด์ ๔.๐ (THAILAND 4.0)

การจัดทำแผนพัฒนาท้องถิ่นต้องมีความสัมพันธ์กับไทยแลนด์ ๔.๐ โดยให้ความสำคัญกับการพัฒนาด้านเทคโนโลยีกลุ่มอาหาร เกษตร และเทคโนโลยีชีวภาพ กลุ่มสาธารณสุข สุขภาพ และเทคโนโลยีทางการแพทย์ กลุ่มเครื่องมือ อุปกรณ์อัจฉริยะ หุ่นยนต์ และระบบเครื่องกลที่ใช้ระบบอิเล็กทรอนิกส์ควบคุม กลุ่มดิจิทัล เทคโนโลยีอินเทอร์เน็ตที่เชื่อมต่อและบังคับอุปกรณ์ต่างๆ ปัญญาประดิษฐ์และเทคโนโลยีสมองกลฝังตัว กลุ่มอุตสาหกรรมสร้างสรรค์ วัฒนธรรม และบริการที่มีมูลค่าสูง โดยรายละเอียดไทยแลนด์ ๔.๐ มีดังนี้

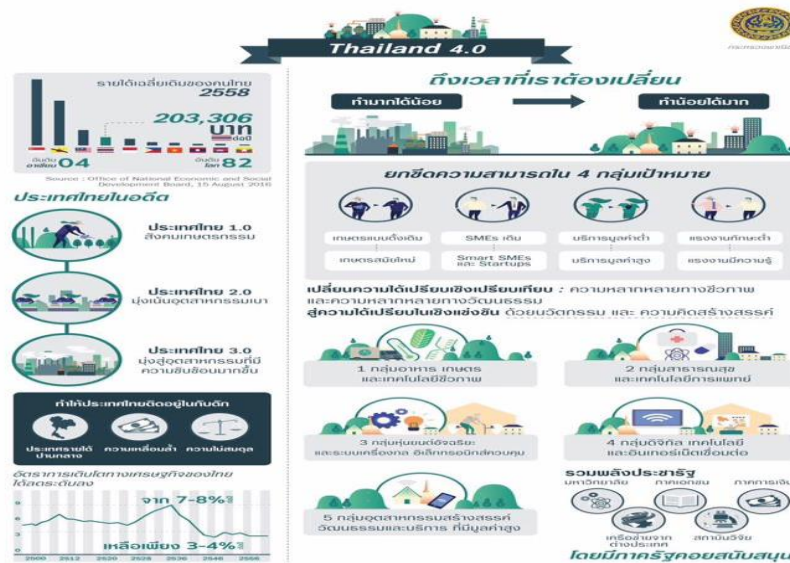

ประเทศไทย ๔.๐ ถือเป็นการพัฒนา เครื่องยนต์เพื่อขับเคลื่อนการเติบโตทางเศรษฐกิจชุดใหม่ (New Engines of Growth) ด้วยการเปลี่ยนแปลง ความได้เปรียบเชิงเปรียบเทียบ ของประเทศที่มีอยู่ ๒ ด้าน คือ ความหลากหลายเชิงชีวภาพ และ ความหลากหลายเชิงวัฒนธรรม ให้เป็นความได้เปรียบในเชิงแข่งขัน โดยการเติมเต็มด้วยวิทยาการ ความคิดสร้างสรรค์ นวัตกรรม วิทยาศาสตร์ เทคโนโลยี การวิจัยและพัฒนา แล้วต่อยอดความได้เปรียบเชิงเปรียบเทียบเป็น ๕ กลุ่มเทคโนโลยีและอุตสาหกรรมเป้าหมาย ประกอบด้วย

๑. กลุ่มอาหาร เกษตร และเทคโนโลยีชีวภาพ (Food, Agriculture & Bio-Tech) อาทิ เทคโนโลยีการเกษตร (Agritech) เทคโนโลยีอาหาร (Foodtech) เป็นต้น

๒. กลุ่มสาธารณสุข สุขภาพ และเทคโนโลยีทางการแพทย์ (Health, Wellness & Bio-Med) อาทิ เทคโนโลยีสุขภาพ (Healthtech) เทคโนโลยีการแพทย์ (Medtech) สปา (Spa) เป็นต้น

๓. กลุ่มเครื่องมือ อุปกรณ์อัจฉริยะ หุ่นยนต์ และระบบเครื่องกลที่ใช้ระบบอิเล็กทรอนิกส์ควบคุม (Smart Devices, Robotics & Mechatronics) อาทิ เทคโนโลยีหุ่นยนต์ (Robotech) เป็นต้น

๔. กลุ่มดิจิทัล เทคโนโลยีอินเทอร์เน็ตที่เชื่อมต่อและบังคับอุปกรณ์ต่างๆ ปัญญาประดิษฐ์และเทคโนโลยีสมองกลฝังตัว (Digital, IOT, Artificial intelligence & Embedded Technology) อาทิ เทคโนโลยีการเงิน (Fintech) อุปกรณ์เชื่อมต่อออนไลน์โดยไม่ต้องใช้คน (IoT) เทคโนโลยีการศึกษา (Edtech) อี-มาร์เก็ตเพลส (E-Market place) อี-คอมเมิร์ซ (E-Commerce) เป็นต้น

๕. กลุ่มอุตสาหกรรมสร้างสรรค์ วัฒนธรรม และบริการที่มีมูลค่าสูง (Creative, Culture & High Value Services) อาทิ เทคโนโลยีการออกแบบ (Designtech) ธุรกิจไลฟ์สไตล์ (Lifestyle Business) เทคโนโลยีการท่องเที่ยว (Traveltech) การเพิ่มประสิทธิภาพการบริการ (Service Enhancing) เป็นต้น

## ๔.๑ ประเด็นยุทธศาสตร์

### ๑) ยุทธศาสตร์การพัฒนาด้านการส่งเสริมเศรษฐกิจชุมชนท้องถิ่นตามหลักปรัชญาเศรษฐกิจพอเพียง แนวทางการพัฒนา

- ๑.๑) การจัดทำแผนแม่บทชุมชนและส่งเสริมสนับสนุนการดำเนินงานขององค์กรชุมชน
- ๑.๒) พัฒนาและส่งเสริมอาชีพให้แก่กลุ่มอาชีพ ผลิตภัณฑ์ชุมชนและประชาชนทั่วไป
- ๑.๓) พัฒนาและส่งเสริมคุณภาพของผลิตภัณฑ์ การบรรจุภัณฑ์และการตลาดแก่สินค้าที่ผลิตในชุมชน
- ๑.๔) ส่งเสริมและสนับสนุนอุตสาหกรรมในครอบครัวและหัตถกรรมไทย
- ๑.๕) ส่งเสริมและสนับสนุนวิสาหกิจชุมชน
- ๑.๖) สนับสนุนการจัดตั้งกลุ่มออมทรัพย์หรือการรวมกลุ่มในรูปแบบอื่นๆ
- ๑.๗) การส่งเสริมเศรษฐกิจพอเพียง
- ๑.๘) ส่งเสริมสนับสนุนศูนย์การเรียนรู้ชุมชน
- ๑.๙) ส่งเสริมและประชาสัมพันธ์การท่องเที่ยว
- ๑.๑๐) การพัฒนาผู้ประกอบการธุรกิจและบริการท่องเที่ยว
- ๑.๑๑) ส่งเสริมและสนับสนุนเทคโนโลยีด้านการเกษตร

### ๒) ยุทธศาสตร์การพัฒนาด้านการบริหารจัดการและอนุรักษ์ทรัพยากรธรรมชาติและสิ่งแวดล้อม แนวทางการพัฒนา

- ๒.๑) การพัฒนาแหล่งน้ำเพื่ออุปโภคบริโภคและการเกษตร
  - ๒.๒) ส่งเสริมการอนุรักษ์และฟื้นฟูทรัพยากรธรรมชาติและสิ่งแวดล้อม
  - ๒.๓) ส่งเสริมการจัดการสิ่งแวดล้อมชุมชนและมลพิษต่างๆ
  - ๒.๔) พัฒนาและดูแลรักษาที่สาธารณะ
  - ๒.๕) พัฒนาปรับปรุงภูมิทัศน์ชุมชนให้เป็นแหล่งท่องเที่ยวหรือให้สอดคล้องกับวิถีชีวิตของคนในชุมชน
  - ๒.๖) ปรับปรุงและพัฒนาแหล่งท่องเที่ยว
- ๓) ยุทธศาสตร์การพัฒนาด้านการพัฒนาคุณภาพชีวิตของประชาชนในท้องถิ่นแนวทางการพัฒนา
- ๓.๑) การพัฒนาด้านโครงสร้างพื้นฐาน
  - ๓.๒) ส่งเสริมและสนับสนุนการจัดการศึกษา
  - ๓.๓) เสริมสร้างสุขภาพอนามัยเด็ก เยาวชน ประชาชน และพัฒนาพฤติกรรมสุขภาพ
  - ๓.๔) จัดระบบบริการทางการแพทย์และสาธารณสุข
  - ๓.๕) การพัฒนาบุคลากรขององค์กรปกครองส่วนท้องถิ่น
  - ๓.๖) การพัฒนาเพิ่มประสิทธิภาพในการบริหารงานขององค์กรปกครองส่วนท้องถิ่น
  - ๓.๗) พัฒนาศูนย์ต่อสู้เพื่อเอาชนะยาเสพติด
  - ๓.๘) สงเคราะห์และพัฒนาคุณภาพชีวิตเด็ก เยาวชน สตรี คนชรา คนพิการและผู้ด้อยโอกาส
  - ๓.๙) เสริมสร้างความเข้มแข็งของสถาบันครอบครัว
  - ๓.๑๐) ส่งเสริมการแพทย์แผนไทยและสมุนไพรไทย
  - ๓.๑๑) ส่งเสริมและสนับสนุนการป้องกันและควบคุมโรคติดต่อ
  - ๓.๑๒) ส่งเสริมการดูแลสุขภาพสุขภาพที่เกิดจากโรคไม่ติดต่อ
  - ๓.๑๓) สนับสนุนศูนย์อาสาสมัครป้องกันภัยฝ่ายพลเรือนท้องถิ่น
  - ๓.๑๔) ส่งเสริมสนับสนุนการนำหลักการมีส่วนร่วมมาใช้ในการบริหารจัดการ
  - ๓.๑๕) การประยุกต์ใช้ข้อมูลจากเทคโนโลยีสารสนเทศเพื่อพิจารณาข้อพิพาททางการปกครอง
  - ๓.๑๖) การบริการประชาชน

๓.๑๗) การส่งเสริมและสนับสนุนการกีฬาและนันทนาการ

**๔) ยุทธศาสตร์การพัฒนาด้านศิลปวัฒนธรรม จารีตประเพณีและภูมิปัญญาท้องถิ่นแนวทางการพัฒนา**

๔.๑) ส่งเสริมพุทธศาสนา

๔.๒) ส่งเสริมและสนับสนุนศิลปวัฒนธรรม การละเล่นท้องถิ่น ภูมิปัญญาท้องถิ่นและปราชญ์ชาวบ้าน

๔.๓) ส่งเสริมการจัดเทศกาลและงานประเพณีที่สำคัญของท้องถิ่นเพื่อการท่องเที่ยว

๔.๔) ส่งเสริมสนับสนุนการจัดตั้งศูนย์การเรียนรู้ภูมิปัญญาท้องถิ่น

**๔.๑.๑ ยุทธศาสตร์ (Strategy) ยุทธศาสตร์ที่ ๑ ยุทธศาสตร์การพัฒนาด้านการส่งเสริมเศรษฐกิจชุมชนท้องถิ่นตามหลักปรัชญาเศรษฐกิจพอเพียง**

๑. พันธกิจ

พันธกิจที่ ๑ : พัฒนาด้านเศรษฐกิจและส่งเสริมกลุ่มอาชีพต่างๆ

พันธกิจที่ ๒ : ส่งเสริมวิถีชีวิตตามแนวปรัชญาเศรษฐกิจพอเพียง

๒. เป้าประสงค์

เป้าประสงค์ที่ ๑ : ประชาชนมีอาชีพและมีรายได้ที่เพียงพอกับการดำรงชีพ

เป้าประสงค์ที่ ๒ : ประชาชน ผู้ประกอบการมีการพัฒนาในการประกอบอาชีพโดยยึดหลัก

ปรัชญาเศรษฐกิจพอเพียง มีการพัฒนาการท่องเที่ยว และมีความพร้อมต่อผลกระทบจากการเข้าสู่ประชาคมเศรษฐกิจอาเซียน (AEC)

เป้าประสงค์	ตัวชี้วัดเป้าประสงค์
ประชาชนมีอาชีพและมีรายได้ที่เพียงพอกับการดำรงชีพ	ร้อยละของประชาชนที่มีอาชีพและมีรายได้เพิ่มขึ้นจากการประกอบอาชีพ
ประชาชน ผู้ประกอบการมีการพัฒนาในการประกอบอาชีพโดยยึดหลักปรัชญาเศรษฐกิจพอเพียง มีการพัฒนาการท่องเที่ยว และมีความพร้อมต่อผลกระทบจากการเข้าสู่ประชาคมเศรษฐกิจอาเซียน (AEC)	ร้อยละของประชาชนและผู้ประกอบการที่ประกอบอาชีพมีความสมดุล มั่นคงและยั่งยืน

**๓. แนวทางการพัฒนา**

แนวทางการพัฒนา	ตัวชี้วัดแนวทางการพัฒนา
๑.๑) การจัดทำแผนแม่บทชุมชนและส่งเสริมสนับสนุนการดำเนินงานขององค์กรชุมชน	ร้อยละของหมู่บ้านชุมชนที่มีการเรียนรู้และพัฒนา
๑.๒) พัฒนาและส่งเสริมอาชีพให้แก่กลุ่มอาชีพผลิตภัณฑ์ชุมชนและประชาชนทั่วไป	ร้อยละของประชาชนที่มีอาชีพและมีการสร้างรายได้
๑.๓) พัฒนาและส่งเสริมคุณภาพของผลิตภัณฑ์ การบรรจุภัณฑ์และการตลาดแก่สินค้าที่ผลิตในชุมชน	ร้อยละของสินค้าที่ผลิตในชุมชนมีคุณภาพและมาตรฐาน มีที่จำหน่าย
๑.๔) ส่งเสริมและสนับสนุนอุตสาหกรรมในครอบครัวและหัตถกรรมไทย	ร้อยละของประชาชนที่ประกอบอาชีพในครอบครัว
๑.๕) ส่งเสริมและสนับสนุนวิสาหกิจชุมชน	ร้อยละของกลุ่มวิสาหกิจชุมชนที่มีความมั่นคง
๑.๖) สนับสนุนการจัดตั้งกลุ่มออมทรัพย์หรือการรวมกลุ่มในรูปแบบอื่นๆ	ร้อยละของกลุ่มออมทรัพย์ที่เพิ่มขึ้น

แนวทางการพัฒนา	ตัวชี้วัดแนวทางการพัฒนา
๑.๗) การส่งเสริมเศรษฐกิจพอเพียง	ร้อยละของประชาชนที่ดำเนินชีวิตแบบพอเพียง
๑.๘) ส่งเสริมสนับสนุนศูนย์การเรียนรู้ชุมชน	ร้อยละของศูนย์การเรียนรู้ชุมชนที่มีความมั่นคง
๑.๙) ส่งเสริมและประชาสัมพันธ์การท่องเที่ยว	ร้อยละของนักท่องเที่ยวที่เพิ่มขึ้น
๑.๑๐) การพัฒนาผู้ประกอบการธุรกิจและบริการท่องเที่ยว	ร้อยละของผู้ประกอบการที่มีการพัฒนา
๑.๑๑) ส่งเสริมและสนับสนุนเทคโนโลยีด้านการเกษตร	ร้อยละของเกษตรกรมีการนำเทคโนโลยีมาใช้ในการเกษตร

#### ๔. หน่วยงานรับผิดชอบหลัก

- สำนักงานปลัด อบต. (งานสวัสดิการสังคมสงเคราะห์และพัฒนาชุมชน) (งานส่งเสริมการเกษตร)

#### ๕. ความเชื่อมโยงยุทธศาสตร์

- ยุทธศาสตร์จังหวัด : ยุทธศาสตร์ที่ ๑ เสริมสร้างความเข้มแข็งด้านเศรษฐกิจ การค้าการท่องเที่ยวและบริการ

๔.๑.๒ ยุทธศาสตร์ (Strategy) ยุทธศาสตร์ที่ ๒ ยุทธศาสตร์การพัฒนาด้านการบริหารจัดการและอนุรักษ์ทรัพยากรธรรมชาติและสิ่งแวดล้อม

#### ๑. พันธกิจ

พันธกิจที่ ๑ : พัฒนารูขี้นฟูและบริหารจัดการทรัพยากรธรรมชาติและสิ่งแวดล้อมอย่างเป็นระบบโดยบูรณาการร่วมกันทุกภาคส่วน

#### ๒. เป้าประสงค์

เป้าประสงค์ที่ ๑ : ชุมชนมีสภาวะแวดล้อมที่ดี ประชาชนมีคุณภาพชีวิตที่ดีขึ้น ทุกภาคส่วนมีส่วนร่วมในการอนุรักษ์ฟื้นฟูและบริหารจัดการทรัพยากรธรรมชาติและสิ่งแวดล้อมในพื้นที่

เป้าประสงค์	ตัวชี้วัดเป้าประสงค์
ชุมชนมีสภาวะแวดล้อมที่ดีประชาชนมีคุณภาพชีวิตที่ดีขึ้น ทุกภาคส่วนมีส่วนร่วมในการอนุรักษ์ฟื้นฟูและบริหารจัดการทรัพยากรธรรมชาติและสิ่งแวดล้อมในพื้นที่	พื้นที่ได้รับการอนุรักษ์ฟื้นฟูและบริหารจัดการทรัพยากรธรรมชาติและสิ่งแวดล้อมที่ประสบผลสำเร็จเพิ่มขึ้น

#### ๓. แนวทางการพัฒนา

แนวทางการพัฒนา	ตัวชี้วัดแนวทางการพัฒนา
๒.๑) การพัฒนาแหล่งน้ำเพื่ออุปโภคบริโภคและการเกษตร	แหล่งน้ำเพื่ออุปโภคบริโภคและการเกษตรมีปริมาณที่พอเพียง
๒.๒) ส่งเสริมการอนุรักษ์และฟื้นฟูทรัพยากรธรรมชาติและสิ่งแวดล้อม	จำนวนพื้นที่ป่าและทรัพยากรเพิ่มขึ้น
๒.๓) ส่งเสริมการจัดการสิ่งแวดล้อมชุมชนและมลพิษต่างๆ	ปริมาณขยะลดลงสิ่งแวดล้อมในชุมชนดีขึ้น
๒.๔) พัฒนาและดูแลรักษาที่สาธารณะ	พื้นที่สาธารณะยังคงอยู่ไม่มีการถูกล้ำพื้นที่
๒.๕) พัฒนาปรับปรุงภูมิทัศน์ชุมชนให้เป็นแหล่งท่องเที่ยวหรือให้สอดคล้องกับวิถีชีวิตของคนในชุมชน	ชุมชนน่าอยู่
๒.๖) ปรับปรุงและพัฒนาแหล่งท่องเที่ยว	ร้อยละของแหล่งท่องเที่ยวที่ได้รับการพัฒนา

#### ๔. หน่วยงานรับผิดชอบหลัก

- สำนักงานปลัด อบต. (งานส่งเสริมการเกษตร) (งานสาธารณสุขและสิ่งแวดล้อม)  
(งานส่งเสริมการศึกษา ศาสนาและวัฒนธรรม) , กองช่าง

#### ๕. ความเชื่อมโยงยุทธศาสตร์

- ยุทธศาสตร์จังหวัด : ยุทธศาสตร์ที่ ๔ การอนุรักษ์และฟื้นฟูทรัพยากรธรรมชาติ สิ่งแวดล้อมและพลังงาน

๕.๑.๓ ยุทธศาสตร์ (Strategy) ยุทธศาสตร์ที่ ๓ ยุทธศาสตร์การพัฒนาด้านการพัฒนาคุณภาพชีวิตของประชาชนในท้องถิ่น

#### ๑. พันธกิจ

พันธกิจที่ ๑ : พัฒนา สนับสนุนและส่งเสริมโครงสร้างพื้นฐานระบบสาธารณสุขอำเภอ และการผลิตภาคการเกษตรกรรม

พันธกิจที่ ๒ : เสริมสร้างศักยภาพคน ครอบครัว สังคมและขบวนการเรียนรู้การมีส่วนร่วมในการพัฒนาหมู่บ้าน/ชุมชน

พันธกิจที่ ๓ : สนับสนุนและส่งเสริมการจัดระเบียบสังคมในชุมชนให้มีความมั่นคง และคุ้มครองความปลอดภัยทางสังคม

พันธกิจที่ ๔ : พัฒนาการบริหารจัดการที่ดี

#### ๒. เป้าประสงค์

เป้าประสงค์ที่ ๑ : มีระบบสาธารณสุขอำเภอ สาธารณูปการและโครงสร้างพื้นฐานที่ได้มาตรฐาน

เป้าประสงค์ที่ ๒ : ประชาชนมีคุณภาพชีวิตที่ดี มีสุขภาพพลานามัยที่ดี ได้รับบริการสาธารณสุขอย่างทั่วถึง

เป้าประสงค์ที่ ๓ : ประชาชนมีความมั่นคง ปลอดภัยในชีวิตและทรัพย์สิน

เป้าประสงค์ที่ ๔ : การบริหารในระบบบูรณาการและการทำงานเน้นความโปร่งใส

เป้าประสงค์	ตัวชี้วัดเป้าประสงค์
มีระบบสาธารณสุขอำเภอ สาธารณูปการและโครงสร้างพื้นฐานที่ได้มาตรฐาน -จำนวนที่เพิ่มขึ้นของการพัฒนาโครงสร้างพื้นฐาน	-ร้อยละของจำนวนไฟฟ้าสาธารณะที่เพียงพอต่อความต้องการของประชาชน -ประชาชนมีน้ำประปาสะอาดสำหรับอุปโภคบริโภคที่เพียงพอ
ประชาชนมีคุณภาพชีวิตที่ดี มีสุขภาพพลานามัยที่ดี ได้รับบริการสาธารณสุขอย่างทั่วถึง	ร้อยละของระดับคุณภาพชีวิตที่ดีของประชาชนเพิ่มขึ้น
ประชาชนมีความมั่นคง ปลอดภัยในชีวิตและทรัพย์สิน	ร้อยละจำนวนคดีประทุษร้ายต่อชีวิตและทรัพย์สินลดลง

#### ๓. แนวทางการพัฒนา

แนวทางการพัฒนา	ตัวชี้วัดแนวทางการพัฒนา
๓.๑) การพัฒนาด้านโครงสร้างพื้นฐาน	-จำนวนที่เพิ่มขึ้นของการพัฒนาโครงสร้างพื้นฐาน -ร้อยละของจำนวนไฟฟ้าสาธารณะที่เพียงพอต่อความต้องการของประชาชน

	-ประชาชนมีน้ำประปาสะอาดสำหรับอุปโภคบริโภคที่เพียงพอ
๓.๒) ส่งเสริมและสนับสนุนการจัดการศึกษา	-ร้อยละของประชาชนที่ได้รับบริการทางการศึกษาอย่างทั่วถึงและมีคุณภาพตามเกณฑ์มาตรฐานของการศึกษา
๓.๓) เสริมสร้างสุขภาพอนามัยเด็ก เยาวชน ประชาชน และพัฒนาพฤติกรรมสุขภาพ	ร้อยละของประชาชนมีสุขภาพที่ดี
๓.๔) จัดระบบบริการทางการแพทย์และสาธารณสุข	ร้อยละของประชาชนที่ได้รับบริการทางสาธารณสุข
๓.๕) การพัฒนาบุคลากรขององค์กรปกครองส่วนท้องถิ่น	ร้อยละของเจ้าหน้าที่ ผู้บริหาร สมาชิก ได้รับการพัฒนาความรู้และปฏิบัติงานอย่างมีประสิทธิภาพ
๓.๖) การพัฒนาเพิ่มประสิทธิภาพในการบริหารงานขององค์การปกครองส่วนท้องถิ่น	ร้อยละของประชาชนที่มาติดต่อราชการที่พึงพอใจต่อประสิทธิภาพการบริหารจัดการขององค์การบริหารส่วนตำบลเทพศิรี
๓.๗) พัฒนาศูนย์ต่อสู้เพื่อเอาชนะยาเสพติด	พื้นที่ไม่มียาเสพติด
๓.๘) ส่งเคราะห์และพัฒนาคุณภาพชีวิตเด็ก เยาวชน สตรี คนชรา คนพิการ และผู้ด้อยโอกาส	ร้อยละของเด็ก เยาวชน สตรี คนชรา คนพิการ และผู้ด้อยโอกาสที่ได้รับการสงเคราะห์และมีคุณภาพชีวิตที่ดีขึ้น
๓.๙) เสริมสร้างความเข้มแข็งของสถาบันครอบครัว	ร้อยละของครอบครัวที่อบอุ่น
๓.๑๐) ส่งเสริมการแพทย์แผนไทยและสมุนไพรไทย	ร้อยละของประชาชนที่มีสุขภาพดี
๓.๑๑) ส่งเสริมและสนับสนุนการป้องกันและควบคุมโรคติดต่อ	ร้อยละของประชาชนที่ได้รับการป้องกันโรคติดต่อ
๓.๑๒) ส่งเสริมการดูแลรักษาสุขภาพที่เกิดจากโรคไม่ติดต่อ	ร้อยละของประชาชนที่ได้รับการรักษาสุขภาพ
๓.๑๓) สนับสนุนศูนย์อาสาสมัครป้องกันภัยฝ่ายพลเรือนท้องถิ่น	ร้อยละของประชาชนที่ได้รับความปลอดภัยในชีวิตและทรัพย์สิน
๓.๑๔) ส่งเสริมสนับสนุนการนำหลักการมีส่วนร่วมมาใช้ในการบริหารจัดการ	ร้อยละของประชาชนที่มีส่วนร่วมในการดำเนินงานขององค์การบริหารส่วนตำบลเทพศิรี
๓.๑๕) การประยุกต์ใช้นโยบายโตตุลาการเพื่อพิจารณาข้อพิพาททางการปกครอง	ร้อยละของประชาชนที่มีความรู้เรื่องกฎหมาย

แนวทางการพัฒนา	ตัวชี้วัดแนวทางการพัฒนา
๓.๑๖) การบริการประชาชน	ร้อยละของประชาชนที่ได้รับการบริการที่สะดวก
๓.๑๗) การส่งเสริมและสนับสนุนการกีฬาและนันทนาการ	ร้อยละของประชาชนมีสุขภาพร่างกายแข็งแรง

#### ๔. หน่วยงานรับผิดชอบหลัก

- สำนักงานปลัด อบต. (งานส่งเสริมการเกษตร) (งานสาธารณสุขและสิ่งแวดล้อม)  
(งานส่งเสริมการศึกษา ศาสนาและวัฒนธรรม) , กองช่าง

#### ๕. ความเชื่อมโยงยุทธศาสตร์

- ยุทธศาสตร์จังหวัด : ยุทธศาสตร์ที่ ๓ การพัฒนาคน สังคม คุณภาพชีวิต การศึกษา  
ความมั่นคงภายในและเสริมสร้างสังคมสันติสุข

**๔.๑.๔ ยุทธศาสตร์ (Strategy) ยุทธศาสตร์ที่ ๔ ยุทธศาสตร์การพัฒนาด้าน  
ศิลปวัฒนธรรม จารีตประเพณีและภูมิปัญญาท้องถิ่น**

๑. พันธกิจ

พันธกิจที่ ๑ : การอนุรักษ์ศิลปวัฒนธรรม ศาสนา จารีตประเพณีและภูมิปัญญาท้องถิ่น

๒. เป้าประสงค์

เป้าประสงค์ที่ ๑ : ปลุกจิตสำนึกการอนุรักษ์ศิลปวัฒนธรรมประเพณีและภูมิปัญญาท้องถิ่น

เป้าประสงค์	ตัวชี้วัดเป้าประสงค์
ปลุกจิตสำนึกการอนุรักษ์ศิลปวัฒนธรรมประเพณีและภูมิปัญญาท้องถิ่น	-ศิลปวัฒนธรรมประเพณีและภูมิปัญญาท้องถิ่นมีความยั่งยืนคงอยู่ในท้องถิ่น

**๓. แนวทางการพัฒนา**

แนวทางการพัฒนา	ตัวชี้วัดแนวทางการพัฒนา
๔.๑) ส่งเสริมพุทธศาสนา	ร้อยละของประชาชนที่สืบทอดพุทธศาสนาและพุทธศาสนามีความมั่นคง
๔.๒) ส่งเสริมและสนับสนุนศิลปวัฒนธรรม การละเล่นท้องถิ่น ภูมิปัญญาท้องถิ่นและปราชญ์ชาวบ้าน	ร้อยละของประชาชนที่สืบทอดวัฒนธรรม การละเล่น ภูมิปัญญาท้องถิ่นและปราชญ์ชาวบ้าน
๔.๓) ส่งเสริมการจัดเทศกาลและงานประเพณีที่สำคัญของท้องถิ่นเพื่อการท่องเที่ยว	ร้อยละของประชาชนและนักท่องเที่ยวที่ร่วมงานเทศกาลและงานประเพณี
๔.๔) ส่งเสริมสนับสนุนการจัดตั้งศูนย์การเรียนรู้ภูมิปัญญาท้องถิ่น	มีศูนย์การเรียนรู้ภูมิปัญญาท้องถิ่น

**๔. หน่วยงานรับผิดชอบหลัก**

- สำนักงานปลัด อบต. (งานส่งเสริมการเกษตร) (งานสาธารณสุขและสิ่งแวดล้อม)  
(งานส่งเสริมการศึกษา ศาสนาและวัฒนธรรม) , กองช่าง

**๕. ความเชื่อมโยงยุทธศาสตร์**

- ยุทธศาสตร์จังหวัด : ยุทธศาสตร์ที่ ๓ การพัฒนาคน สังคม คุณภาพชีวิต การศึกษา  
ความมั่นคงภายในและเสริมสร้างสังคมสันติสุข





## ส่วนที่ ๔

สรุปรายงานผลการติดตามและประเมินผลแผนพัฒนา

ปีงบประมาณ พ.ศ. ๒๕๖๔

สรุปรายงานผลการติดตามและประเมินผลแผนพัฒนาท้องถิ่นตามแนว  
ทางการพิจารณาการติดตามและประเมินผลยุทธศาสตร์และโครงการ  
เพื่อความสอดคล้องแผนพัฒนาท้องถิ่น (พ.ศ. ๒๕๖๑ - ๒๕๖๕)

ประจำปีงบประมาณ พ.ศ. ๒๕๖๕

## แบบการกำกับการจัดทำแผนพัฒนาท้องถิ่น (พ.ศ. ๒๕๖๑ – ๒๕๖๕)

**คำชี้แจง :** เป็นแบบประเมินตนเองในการจัดทำแผนพัฒนาท้องถิ่น (พ.ศ. ๒๕๖๑ – ๒๕๖๕) ขององค์กรปกครองส่วนท้องถิ่น โดยจะทำการประเมินและรายงานทุกๆ ครั้ง หลังจากท้องถิ่นได้ประกาศใช้แผนพัฒนาท้องถิ่นแล้ว

ชื่อองค์กรปกครองส่วนท้องถิ่น .....องค์การบริหารส่วนตำบลอุทุมพร.....

ประเด็นการประเมิน	มีการดำเนินการ	ไม่มีการดำเนินการ
<b>๑. คณะกรรมการแผนพัฒนาท้องถิ่น</b>		
๑.๑ มีการจัดตั้งคณะกรรมการพัฒนาท้องถิ่นเพื่อพิจารณาร่างแผนพัฒนาท้องถิ่น	✓	
๑.๒ มีการจัดประชุมคณะกรรมการพัฒนาท้องถิ่นเพื่อพิจารณาร่างแผนพัฒนาท้องถิ่น	✓	
๑.๓ มีการจัดประชุมอย่างต่อเนื่องสม่ำเสมอ	✓	
๑.๔ มีการจัดตั้งคณะกรรมการสนับสนุนจัดทำแผนพัฒนาท้องถิ่น	✓	
๑.๕ มีการจัดประชุมคณะกรรมการสนับสนุนจัดทำแผนพัฒนาท้องถิ่น	✓	
๑.๖ มีคณะกรรมการพัฒนาท้องถิ่นจัดประชาคมท้องถิ่นและร่วมจัดทำร่างแผนพัฒนาท้องถิ่น	✓	
<b>๒. การจัดทำแผนพัฒนาท้องถิ่น</b>		
๒.๑ มีการประชุมประชาคมท้องถิ่น (ระดับหมู่บ้าน/ชุมชน)	✓	
๒.๒ มีการประชุมประชาคมท้องถิ่น (ระดับตำบล/เมือง)	✓	
๒.๓ มีการเปิดโอกาสให้ประชาชนเข้ามามีส่วนร่วมในการจัดทำแผน	✓	
๒.๔ มีการแจ้งแนวทางการพัฒนาท้องถิ่น รับทราบปัญหาความต้องการ ประเด็นการพัฒนา ประเด็นที่เกี่ยวข้อง และแนวทางปฏิบัติที่เหมาะสมกับสภาพพื้นที่	✓	
๒.๕ มีการรวบรวมข้อมูลจากข้อ ๒.๔ เพื่อนำมากำหนดแนวทางการจัดทำแผนพัฒนาท้องถิ่น	✓	
๒.๖ มีการกำหนดรูปแบบการติดตามประเมินผลยุทธศาสตร์ตามแนวทางการพิจารณาการติดตามและประเมินผลยุทธศาสตร์เพื่อความสอดคล้องแผนพัฒนาท้องถิ่น	✓	
๒.๗ มีการกำหนดรูปแบบการติดตามประเมินผลโครงการตามแนวทางการพิจารณาการติดตามและประเมินผลโครงการเพื่อความสอดคล้องแผนพัฒนาท้องถิ่น	✓	
๒.๘ มีการกำหนดรูปแบบการติดตามประเมินผลแผนพัฒนาท้องถิ่นประจำปีงบประมาณ	✓	
๒.๙ มีข้อเสนอแนะในการจัดทำแผนพัฒนาท้องถิ่นในอนาคต	✓	

**แบบประเมินผลการดำเนินงานขององค์การบริหารส่วนตำบลอุทุมพรตามยุทธศาสตร์การพัฒนา**

**(๑) การวางแผนพัฒนาท้องถิ่น (พ.ศ. ๒๕๖๑ - ๒๕๖๕)**

**ได้กำหนดโครงการที่จะดำเนินการตามแผนพัฒนาท้องถิ่น (พ.ศ. ๒๕๖๑ - ๒๕๖๕)**

ยุทธศาสตร์การพัฒนาของ อปท.	ปี ๒๕๖๑		ปี ๒๕๖๒		ปี ๒๕๖๓		ปี ๒๕๖๔		ปี ๒๕๖๕		รวม ๕ ปี	
	จำนวนโครงการ	งบประมาณ	จำนวนโครงการ	งบประมาณ	จำนวนโครงการ	งบประมาณ	จำนวนโครงการ	งบประมาณ	จำนวนโครงการ	งบประมาณ	จำนวนโครงการ	งบประมาณ
ยุทธศาสตร์การพัฒนาของ อบต.อุทุมพร ๑ ด้านการพัฒนาเศรษฐกิจ												
ยุทธศาสตร์การพัฒนาของ อบต.อุทุมพร ๒ ด้านการพัฒนาคุณภาพชีวิต												
ยุทธศาสตร์การพัฒนา อบต.อุทุมพร ๓ ด้านโครงสร้างพื้นฐาน												
ยุทธศาสตร์การพัฒนาของ อบต.อุทุมพร ๔ ด้านการพัฒนาสิ่งแวดล้อม												
ยุทธศาสตร์การพัฒนาของ อบต.อุทุมพร ๕ การบริหารจัดการและบูรณาการ												
๓.๑ แผนงานบริหารงานทั่วไป	๑๑	๑,๕๙๕,๐๐๐	๑๔	๑,๖๑๕,๐๐๐	๑๔	๑,๖๑๕,๐๐๐	๑๔	๑,๖๑๕,๐๐๐	๑๔	๑,๖๑๕,๐๐๐	๖๗	๖,๔๖๐,๐๐๐
๓.๒ แผนงานการรักษาความสงบภายใน	๑๗	๘๖๐,๐๐๐	๑๗	๘๖๐,๐๐๐	๑๗	๘๖๐,๐๐๐	๑๗	๘๖๐,๐๐๐	๑๗	๘๖๐,๐๐๐	๘๕	๓,๔๔๐,๐๐๐
๓.๓ แผนงานการศึกษา	๒	๑๐๐,๐๐๐	๑๓	๘,๗๓๕,๐๐๐	๑๓	๘,๗๓๕,๐๐๐	๑๓	๘,๗๓๕,๐๐๐	๑๓	๘,๗๓๕,๐๐๐	๕๔	๓๖,๕๓๕,๐๐๐
๓.๔ แผนงานสาธารณสุข	๗	๕๒๐,๐๐๐	๘	๕๗๐,๐๐๐	๑๑	๕๗๐,๐๐๐	๑๙	๒,๐๐๐,๐๐๐	๑๙	๒,๐๐๐,๐๐๐	๖๔	๖,๐๐๐,๐๐๐
๓.๕ แผนงานสังคมสงเคราะห์	๖	๓๖๐,๐๐๐	๘	๙๑๐,๐๐๐	๘	๙๑๐,๐๐๐	๘	๙๑๐,๐๐๐	๘	๙๑๐,๐๐๐	๓๘	๓,๗๔๐,๐๐๐
๓.๖ แผนงานเคหะและชุมชน	๑๔	๓,๙๕๖,๐๐๐	๓๖	๒๑,๙๗๐,๐๐๐	๔๒	๒๓,๓๕๐,๐๐๐	๔๑	๒๘,๘๔๐,๐๐๐	๔๒	๒๙,๑๔๐,๐๐๐	๑๗๕	๑๐๓,๘๖๐,๐๐๐
๓.๗ แผนงานการศาสนาวัฒนธรรมและนันทนาการ	๘	๑,๑๑๐,๐๐๐	๑๐	๑,๓๕๐,๐๐๐	๑๐	๑,๓๕๐,๐๐๐	๑๐	๑,๓๕๐,๐๐๐	๑๐	๑,๓๕๐,๐๐๐	๔๘	๕,๗๖๐,๐๐๐
๓.๘ แผนงานอุตสาหกรรมและการโยธา	๒๐	๕,๕๓๕,๐๐๐	๕๓	๒๓,๙๗๐,๐๐๐	๕๘	๒๗,๗๒๕,๐๐๐	๕๐	๑๙,๙๗๐,๐๐๐	๕๑	๑๙,๕๗๐,๐๐๐	๒๓๒	๙๕,๑๙๑,๐๐๐
๓.๙ แผนงานการเกษตร			๑๖	๑,๒๗๐,๐๐๐	๑๖	๑,๒๗๐,๐๐๐	๑๖	๑,๒๗๐,๐๐๐	๑๖	๑,๓๒๐,๐๐๐	๖๔	๖,๒๔๐,๐๐๐
๓.๑๐ แผนงานงบกลาง	๕	๙๑๐,๐๐๐	๑๐	๑๔,๕๒๐,๐๐๐	๑๐	๑๔,๕๒๐,๐๐๐	๑๐	๑๔,๕๒๐,๐๐๐	๑๐	๑๔,๕๒๐,๐๐๐	๔๕	๖๓,๖๑๕,๐๐๐
<b>รวมทั้งสิ้น</b>	<b>๔๘</b>	<b>๑๔,๙๔๖,๐๐๐</b>	<b>๑๘๕</b>	<b>๗๕,๗๗๐,๐๐๐</b>	<b>๑๙๙</b>	<b>๘๐,๙๐๕,๐๐๐</b>	<b>๑๙๘</b>	<b>๘๐,๐๗๐,๐๐๐</b>	<b>๒๐๐</b>	<b>๘๐,๐๒๐,๐๐๐</b>	<b>๘๗๒</b>	<b>๓๓๐,๘๐๑,๐๐๐</b>

## (๒) สรุปรายงานผลการดำเนินการ ปีงบประมาณ พ.ศ. ๒๕๖๔

### แบบประเมินผลการดำเนินงานขององค์การบริหารส่วนตำบลอุ้มผางตามยุทธศาสตร์การพัฒนา

**คำชี้แจง :** แบบประเมินตนเอง โดยมีวัตถุประสงค์เพื่อใช้ประเมินผลการดำเนินงานขององค์กรปกครองส่วนท้องถิ่นตามยุทธศาสตร์ที่กำหนดไว้ในแผนพัฒนาท้องถิ่น (พ.ศ. ๒๕๖๑ - ๒๕๖๕) ประเมินปีละหนึ่งครั้งภายในเดือนธันวาคมของทุกปี

สรุปรายงานผลการดำเนินการ ประจำปีงบประมาณ พ.ศ. ๒๕๖๔						
ลำดับ ที่	รายการ	โครงการ	งบประมาณ	โครงการที่สามารถดำเนินการได้ (๔๔ โครงการ)		
				คิดเป็นร้อยละ ของแผนพัฒนา ท้องถิ่น	คิดเป็นร้อยละ ของแผนการ ดำเนินงาน	คิดเป็นร้อยละ ของข้อบัญญัติ+ เงินสะสม
๑	บรรจุในแผนพัฒนาท้องถิ่น	๑๙๘	๘๐,๐๗๐,๐๐๐	๒๐.๒๐	๗๐.๑๗	๗๐.๑๗
๒	ตั้งในข้อบัญญัติงบประมาณ	๕๗	๒๓,๓๖๔,๐๐๐			
๓	จ่ายขาดเงินสะสม	-	-			
๔	จัดทำแผนการดำเนินงาน - ข้อบัญญัติ = ๕๗	๕๗	๒๓,๓๖๔,๐๐๐			
๕	สามารถดำเนินการได้ - ข้อบัญญัติ = ๔๐	๔๐				

**สรุปผลการติดตามและประเมินผลโครงการ  
จากข้อบัญญัติงบประมาณรายจ่าย ประจำปีงบประมาณ พ.ศ. 2564  
ขององค์การบริหารส่วนตำบลลุดมพร อำเภอเฝ้าไร่ จังหวัดหนองคาย**

งาน	หมวดรายจ่าย	ประเภทรายจ่าย		โครงการ	งบประมาณอนุมัติ (บาท)	โอนเพิ่ม (บาท)	โอนลด (บาท)	ผูกพัน (บาท)	เบิกจ่าย (บาท)	งบประมาณคงเหลือ (บาท)
งานบริหารทั่วไป เกี่ยวกับสังคม สงเคราะห์	ค่าใช้สอย	เพื่อเป็นค่าใช้จ่ายใน โครงการส่งเสริม อาชีพหลักสูตรระยะสั้น ให้ผู้สูงอายุ	1	โครงการฝึกอบรมอาชีพเกษตรกรตาม รอยเศรษฐกิจพอเพียง/อาชีพระยะสั้น	40,000					40,000
งบกลาง	งบกลาง	เพื่อจ่ายเป็นค่าเบี้ยยัง ชีพผู้สูงอายุ รายการราย ใหม่ที่ขึ้นทะเบียนและ อาศัยอยู่ในเขตตำบล ลุดมพร	2	โครงการเบี้ยยังชีพผู้สูงอายุ	8,300,000					8,300,000
งบกลาง	งบกลาง	เพื่อจ่ายเป็นค่าเบี้ยยัง ชีพผู้พิการ รายการราย ใหม่ที่ขึ้นทะเบียนและ อาศัยอยู่ในเขตตำบล ลุดมพร	3	โครงการเบี้ยยังชีพคนพิการ	2,880,000					2,880,000
งบกลาง	งบกลาง	เพื่อจ่ายเป็นค่าเบี้ยยัง ชีพผู้ป่วยเอดส์ที่ไม่มี รายได้ ถูกทอดทิ้งและ ไม่มีผู้ดูแล ที่อาศัยอยู่ ในเขตตำบลลุดมพร	4	โครงการช่วยเหลือผู้ติดเชื้อเอดส์	36,000					36,000
งานบริหารทั่วไป เกี่ยวกับสาธารณสุข	ค่าใช้สอย	เพื่อเป็นค่าใช้จ่ายใน โครงการป้องกันและ ควบคุมโรคติดต่อ อาทิ โรคไข้เลือดออก ไข้หวัดนก ฯลฯ	5	โครงการป้องกันโรค ไข้เลือดออก ป้องกันโรคพิษสุนัขบ้าป้องกันไข้หวัด นก	80,000					80,000
งานป้องกันภัย ฝ่ายพลเรือนและ ระงับอัคคีภัย	ค่าใช้สอย	เพื่อสนับสนุนกิจกรรม จิตอาสาทำความดีด้วย หัวใจ	6	โครงการสนับสนุนกิจกรรมจิตอาสาทำ ดีด้วยหัวใจ	20,000					20,000
งานป้องกันภัย ฝ่ายพลเรือนและ ระงับอัคคีภัย	ค่าใช้สอย	เพื่อใช้เป็นค่าใช้จ่ายใน การจัดโครงการซ้อม แผนป้องกันภัยฝ่ายพล เรือนซ้อมอัคคีภัยใน ชุมชน	7	โครงการฝึกซ้อมแผนป้องกันฝ่ายพล เรือน	20,000					20,000

งานป้องกันภัย ฝ่ายพลเรือนและ ระดับอัครศึกษา	ค่าใช้สอย	เพื่อใช้เป็นค่าใช้จ่ายใน การจัดโครงการ ป้องกันและบรรเทาสา ธารณภัย ค่าเบี้ยเลี้ยง ฯลฯ	8	ค่าใช้จ่ายในการสนับสนุนกิจกรรม บรรเทาสาธารณภัย	80,000					80,000
งานป้องกันภัย ฝ่ายพลเรือนและ ระดับอัครศึกษา	ค่าใช้สอย	เพื่อเป็นค่าใช้จ่ายใน กิจกรรมโครงการใน การตั้งด่านตรวจเฝ้า ระวัง	9	โครงการตั้งด่านตรวจเฝ้าระวังยา เสพติด	10,000					10,000
งานป้องกันภัย ฝ่ายพลเรือนและ ระดับอัครศึกษา	ค่าใช้สอย	เพื่อเป็นค่าใช้จ่ายใน กิจกรรมโครงการซ่อม แผนดับเพลิง	10	โครงการฝึกซ้อมแผนดับเพลิง/อบรม อปพร.	50,000					50,000
งานป้องกันภัย ฝ่ายพลเรือนและ ระดับอัครศึกษา	ค่าใช้สอย	เพื่อเป็นค่าใช้จ่าย โครงการจัดระบบ แพทย์ฉุกเฉิน	11	โครงการจัดระบบการแพทย์ฉุกเฉิน/ ฝึกซ้อมกู้ชีพ	20,000					20,000
งานป้องกันภัย ฝ่ายพลเรือนและ ระดับอัครศึกษา	ค่าใช้สอย	เพื่อเป็นค่าใช้จ่ายใน โครงการดำเนิน กิจกรรมกองทุนแม่ ของแผ่นดิน	12	โครงการดำเนินการกองทุนแม่ของ แผ่นดิน	20,000					20,000
บริหารทั่วไป	ค่าใช้สอย	เพื่อเป็นค่าใช้จ่ายใน โครงการดำเนิน กิจกรรมศูนย์วัฒนธรรม ชุมชน	13	โครงการสนับสนุนศูนย์วัฒนธรรมตำบล	10,000					10,000
บริหารทั่วไป	ค่าใช้สอย	เพื่อจ่ายเป็นค่าใช้จ่าย ในการสร้างความ เข้มแข็งแก่ชุมชน	14	โครงการจัดทำประชาคมชุมชน/ตำบล	42,000					42,000
งานบริหารทั่วไป เกี่ยวกับสังคม สงเคราะห์	ค่าใช้สอย	เพื่อดำเนินการและ กิจกรรมสภาเด็กและ เยาวชน	15	โครงการจัดตั้งสภาเด็กและเยาวชน	10,000					10,000
งานกีฬาและ นันทนาการ	ค่าใช้สอย	เพื่อเป็นค่าใช้จ่ายใน การแข่งขันกีฬาศูนย์ พัฒนาเด็กเล็กทั้ง 4 แห่ง ตำบลอุดมพร	16	โครงการแข่งขันกีฬาด้านยาเสพติด กีฬาเยาวชน กีฬาท้องถิ่นที่สามัคคี กีฬาศูนย์พัฒนาเด็กเล็กฯ	20,000					20,000

งานศาสนา วัฒนธรรมท้องถิ่น	ค่าใช้จ่าย	ค่าใช้จ่ายในการจัด ประเพณีต่างๆ	17	โครงการอนุรักษ์และส่งเสริม วัฒนธรรมจารีตประเพณีต่างๆ	50,000					50,000
งานระดับก่อนวัย เรียนและ ประถมศึกษา	ค่าใช้จ่าย	เพื่อจ่ายเป็นค่าอาหาร กลางวันให้กับศูนย์ พัฒนาเด็กในเขต อบต. อุดมพร	18	โครงการสนับสนุนอาหารกลางวัน	896,700					896,700
งานระดับก่อนวัย เรียนและ ประถมศึกษา	ค่าวัสดุ	เพื่อจ่ายเป็นค่าจัดซื้อ อาหารเสริม(นม) ให้กับโรงเรียนใน เขตพื้นที่ตำบลอุดมพร และศูนย์เด็กเล็กก่อนวัย เรียน	19	ค่าอาหารเสริมนม (นมโรงเรียน)	1,784,640					1,784,640
งานระดับก่อนวัย เรียนและ ประถมศึกษา	ค่าใช้จ่าย	เพื่อจ่ายเป็นค่าจัดการ เรียนการสอน ศพด.สื่อ การเรียนการสอน และ เครื่องเล่นพัฒนาการเด็ก	20	โครงการส่งเสริมการพัฒนาการของ เด็กเล็กต่างๆในการจัดซื้อสื่อการเรียน การสอน	311,100					311,100
งานระดับก่อนวัย เรียนและ ประถมศึกษา	ค่าใช้จ่าย	เพื่อจ่ายเป็นค่าใช้จ่าย ในโครงการปฐมนิเทศ ผู้ปกครองของเด็กที่เข้า รับการศึกษาจากศูนย์ พัฒนาเด็ก	21	โครงการปฐมนิเทศผู้ปกครองเด็กของ ศูนย์พัฒนาเด็กเล็ก	10,000					10,000
งานกีฬาและ นันทนาการ	ค่าใช้จ่าย	เพื่อเป็นค่าใช้จ่ายใน การแข่งขันกีฬาศูนย์ พัฒนาเด็กเล็กทั้ง 4 แห่ง ตำบลอุดมพร	22	โครงการกีฬาศูนย์พัฒนาเด็กเล็กใน เขตอุดมพร	20,000					20,000
งานระดับก่อนวัย เรียนและ ประถมศึกษา	ค่าใช้จ่าย	เพื่อจ่ายเป็นค่าจัด กิจกรรมวันเด็ก ให้กับ เด็กในเขตรับผิดชอบ ของ อบต.อุดมพร จำนวน 3 โรงเรียน 4 ศูนย์	23	โครงการกิจกรรมวันเด็กแห่งชาติ	70,000					70,000
งานบริหารทั่วไป เกี่ยวกับ อุตสาหกรรมและ การโยธา	ที่ดินและ สิ่งก่อสร้าง	เพื่อติดตั้งกล้องวงจร ปิดตามจุดเสี่ยงรอบ หมู่บ้าน บ้านโคกอุดม จำนวน 25 จุด	24	โครงการติดตั้งกล้องวงจรปิดตามจุด เสี่ยงรอบหมู่บ้าน ม.1	500,000					500,000



งานบริหารทั่วไป เกี่ยวกับ อุตสาหกรรมและ การโยธา	ที่ดินและ สิ่งก่อสร้าง	เพื่อซ่อมแซมและต่อ เติมศาลาประชาคม หมู่ ที่ 2 บ้านคำชี จำนวน 128 ตรม.	25	โครงการซ่อมแซมและต่อเติมศาลา ประชาคม ม.2	500,000					500,000
งานบริหารทั่วไป เกี่ยวกับ อุตสาหกรรมและ การโยธา	ที่ดินและ สิ่งก่อสร้าง	เพื่อก่อสร้างถนน คอนกรีตเสริมเหล็ก บริเวณเส้นกลางบ้าน ระหว่างบ้านนางคำพอ ถึงหน้าวัดศิริธรรมาราม	26	โครงการก่อสร้างถนนคอนกรีตเสริม เหล็ก ม.3	500,000					500,000
งานบริหารทั่วไป เกี่ยวกับ อุตสาหกรรมและ การโยธา	ที่ดินและ สิ่งก่อสร้าง	เพื่อก่อสร้างถนน คอนกรีตเสริมเหล็ก บริเวณซอยข้างป่าช้า สาธารณะ บ้านนาตุน	27	โครงการก่อสร้างถนนคอนกรีตเสริม เหล็ก ม.4	210,000					210,000
งานบริหารทั่วไป เกี่ยวกับ อุตสาหกรรมและ การโยธา	ที่ดินและ สิ่งก่อสร้าง	เพื่อซ่อมแซมและ ปรับปรุงศาลาประชาคม ม.4 บ้านนาตุน	28	โครงการซ่อมแซมและปรับปรุงศาลา ประชาคม ม.4	290,000					290,000
งานบริหารทั่วไป เกี่ยวกับ อุตสาหกรรมและ การโยธา	ที่ดินและ สิ่งก่อสร้าง	เพื่อก่อสร้างถนน คอนกรีตเสริมเหล็กทาง ไปป่าช้าวัด ม.7 บ้าน คำโคน	29	โครงการก่อสร้างถนนคอนกรีตเสริม เหล็กทางไปป่าช้าวัด ม.7 บ้านคำโคน	500,000					500,000
งานบริหารทั่วไป เกี่ยวกับ อุตสาหกรรมและ การโยธา	ที่ดินและ สิ่งก่อสร้าง	เพื่อติดตั้งรางระบายน้ำ แบบสำเร็จ หมู่ที่ 8 อุดมพร	30	โครงการก่อสร้างรางระบายน้ำรอบ หมู่บ้าน หมู่ที่ 8	500,000					500,000
งานบริหารทั่วไป เกี่ยวกับ อุตสาหกรรมและ การโยธา	ที่ดินและ สิ่งก่อสร้าง	เพื่อปรับปรุงศาลา กลางบ้าน หมู่ 9 บ้าน โพธิ์จุมพล	31	โครงการปรับปรุงศาลากลางบ้านหมู่ 9 บ้านโพธิ์จุมพล	198,000					198,000
งานบริหารทั่วไป เกี่ยวกับ อุตสาหกรรมและ การโยธา	ที่ดินและ สิ่งก่อสร้าง	เพื่อก่อสร้างถนน คอนกรีตเสริมเหล็ก บริเวณตรงข้ามบ้าน ผู้ใหญ่บ้าน นายนิพล กวีกุล	32	โครงการก่อสร้างถนนคอนกรีตเสริม เหล็ก ม.9 บ้านโพธิ์จุมพล	362,000					362,000

งานบริหารทั่วไป เกี่ยวกับ อุตสาหกรรมและ การโยธา	ที่ดินและ สิ่งก่อสร้าง	เพื่อซ่อมแซมและต่อ เติมศาลาประชาคม หมู่ ที่ 10 บ้านคำบุญมี	33	โครงการปรับปรุงและซ่อมแซมศาลา ประชาคม ม.10	421,000					421,000
งานบริหารทั่วไป เกี่ยวกับ อุตสาหกรรมและ การโยธา	ที่ดินและ สิ่งก่อสร้าง	เพื่อก่อสร้างถนน คอนกรีตเสริมเหล็ก บริเวณ เขตช่างวัด ม.9	34	โครงการก่อสร้างถนนคอนกรีตเสริม เหล็ก ม.10	79,000					79,000
งานบริหารทั่วไป เกี่ยวกับ อุตสาหกรรมและ การโยธา	ที่ดินและ สิ่งก่อสร้าง	เพื่อก่อสร้างถนน คอนกรีตเสริมเหล็ก บริเวณหลังศาลา กลางบ้านและซอยสาม แยกสถานีอนามัยอุดม พร	35	โครงการก่อสร้างถนนคอนกรีตเสริม เหล็ก ม.11	176,000					176,000
งานบริหารทั่วไป เกี่ยวกับ อุตสาหกรรมและ การโยธา	ที่ดินและ สิ่งก่อสร้าง	เพื่อก่อสร้างถนน คอนกรีตเสริมเหล็ก ซอยข้างป่าต้นสัก	36	โครงการก่อสร้างถนนคอนกรีตเสริม เหล็ก ม.13	500,000					500,000
งานบริหารทั่วไป เกี่ยวกับ อุตสาหกรรมและ การโยธา	ที่ดินและ สิ่งก่อสร้าง	เพื่อก่อสร้างถนน คอนกรีตเสริมเหล็ก ทางแยกไปบ้านคำชี บ้านใหม่พัฒนา	37	โครงการก่อสร้างถนนคอนกรีตเสริม เหล็ก ม.14	500,000					500,000
งานบริหารทั่วไป เกี่ยวกับ อุตสาหกรรมและ การโยธา	ที่ดินและ สิ่งก่อสร้าง	เพื่อก่อสร้างสนามเด็ก เล่นอัจฉริยะ ศูนย์ พัฒนาเด็กเล็ก หมู่ที่ 7 บ้านคำโคนสว่าง	38	โครงการสนามเด็กเล่นอัจฉริยะ ศูนย์ พัฒนาเด็กเล็ก	150,000					150,000
งานบริหารทั่วไป เกี่ยวกับ อุตสาหกรรมและ การโยธา	ที่ดินและ สิ่งก่อสร้าง	เพื่อปรับปรุงและต่อ เติมศูนย์พัฒนาเด็กเล็ก	39	โครงการปรับปรุงและต่อเติมศูนย์ พัฒนาเด็กเล็ก ตำบลอุดมพร ม.5	350,000					350,000
งานบริหารทั่วไป เกี่ยวกับสาธารณสุข	ค่าใช้จ่าย	รายจ่ายเกี่ยวเนื่องกับ การปฏิบัติราชการที่ไม่ เข้าลักษณะรายจ่าย หมวดอื่นๆ	40	โครงการขยายไร่ไซเคิล นำขยะกลับมา ใช้ใหม่	10,000					10,000
งานบริหารทั่วไป เกี่ยวกับสาธารณสุข	ค่าใช้จ่าย	รายจ่ายเกี่ยวเนื่องกับ การปฏิบัติราชการที่ไม่ เข้าลักษณะรายจ่าย หมวดอื่นๆ	41	โครงการแยกขยะในโรงเรียน	20,000					20,000

งานบริหารทั่วไป เกี่ยวกับสาธารณสุข	ค่าใช้จ่าย	รายจ่ายเกี่ยวเนื่องกับ การปฏิบัติราชการที่ไม่ เข้าลักษณะรายจ่าย หมวดอื่นๆ	42	โครงการสร้างอาชีพจากขยะ	10,000					10,000
งานบริหารทั่วไป เกี่ยวกับสาธารณสุข	ค่าใช้จ่าย	รายจ่ายเกี่ยวเนื่องกับ การปฏิบัติราชการที่ไม่ เข้าลักษณะรายจ่าย หมวดอื่นๆ	43	โครงการให้ความรู้เกี่ยวกับกอง ทัณฑ์พลกิจขยะ	10,000					10,000
งานบริหารทั่วไป เกี่ยวกับสาธารณสุข	ค่าใช้จ่าย	รายจ่ายเกี่ยวเนื่องกับ การปฏิบัติราชการที่ไม่ เข้าลักษณะรายจ่าย หมวดอื่นๆ	44	ค่าใช้จ่ายในการเข้าพื้นที่ทิ้งขยะ	240,000					240,000
งานบริหารทั่วไป	ค่าใช้จ่าย	รายจ่ายเกี่ยวเนื่องกับ การปฏิบัติราชการที่ไม่ เข้าลักษณะรายจ่าย หมวดอื่นๆ	45	โครงการอนุรักษ์พันธุกรรมพืชพระ ราชดำรัสสมเด็จพระเทพ	20,000					20,000
บริหารทั่วไป	ค่าใช้จ่าย	รายจ่ายเกี่ยวเนื่องกับ การปฏิบัติราชการที่ไม่ เข้าลักษณะรายจ่าย หมวดอื่นๆ	46	โครงการจัดการเลือกตั้ง	500,000					500,000
งานบริหารทั่วไป เกี่ยวกับการศึกษา	ค่าใช้จ่าย	รายจ่ายเกี่ยวเนื่องกับ การปฏิบัติราชการที่ไม่ เข้าลักษณะรายจ่าย หมวดอื่นๆ	47	โครงการฝึกอบรมพนักงานส่วนตำบล/ ครูศูนย์เด็ก	20,000					20,000
งานบริหารงานคลัง	ค่าใช้จ่าย	รายจ่ายเกี่ยวเนื่องกับ การปฏิบัติราชการที่ไม่ เข้าลักษณะรายจ่าย หมวดอื่นๆ	48	โครงการจัดอบรมและให้ความรู้ด้าน ภาษีแก่ประชาชน	10,000					10,000
บริหารทั่วไป	ค่าใช้จ่าย	เพื่อเป็นค่าใช้จ่ายใน การฝึกอบรมพนักงาน	49	การเดินทางไปราชการเพื่อฝึกอบรม สัมมนา	150,000					150,000
บริหารทั่วไป	ค่าใช้จ่าย	รายจ่ายเกี่ยวเนื่องกับ การปฏิบัติราชการที่ไม่ เข้าลักษณะรายจ่าย หมวดอื่นๆ	50	การจัดงานรัฐพิธี ราชพิธี	50,000					50,000



















**โครงการที่ไม่ได้ดำเนินการ**  
**จากข้อบัญญัติงบประมาณรายจ่าย ประจำปีงบประมาณ พ.ศ. 2564**  
**ขององค์การบริหารส่วนตำบลอุดมพร อำเภอเฝ้าไร่ จังหวัดหนองคาย**

งาน	หมวดรายจ่าย	ประเภทรายจ่าย		โครงการ	งบประมาณอนุมัติ (บาท)	โอนเพิ่ม (บาท)	โอนลด (บาท)	ผูกพัน (บาท)	เบิกจ่าย (บาท)	งบประมาณคงเหลือ (บาท)
งานบริหารทั่วไป เกี่ยวกับสังคม สงเคราะห์	ค่าใช้จ่าย	เพื่อเป็นค่าใช้จ่ายใน โครงการส่งเสริม อาชีพหลักสูตรระยะสั้น ให้ผู้สูงอายุ	1	โครงการฝึกอบรมอาชีพเกษตรกรตาม รอยเศรษฐกิจพอเพียง/อาชีพระยะสั้น	40,000					40,000.00
งานป้องกันภัยฝ่าย พลเรือนและระงับ อัคคีภัย	ค่าใช้จ่าย	เพื่อสนับสนุนกิจกรรม จิตอาสาทำความดีด้วย หัวใจ	2	โครงการสนับสนุนกิจกรรมจิตอาสาทำ ดีด้วยหัวใจ	20,000					20,000.00
งานป้องกันภัยฝ่าย พลเรือนและระงับ อัคคีภัย	ค่าใช้จ่าย	เพื่อใช้เป็นค่าใช้จ่ายใน การจัดโครงการซ้อม แผนป้องกันภัยฝ่ายพล เรือนซ้อมอัคคีภัยใน ชุมชน	3	โครงการฝึกซ้อมแผนป้องกันภัยพล เรือน	20,000					20,000.00
งานป้องกันภัยฝ่าย พลเรือนและระงับ อัคคีภัย	ค่าใช้จ่าย	เพื่อเป็นค่าใช้จ่าย โครงการจัดระบบ แพทย์ฉุกเฉิน	4	โครงการจัดระบบการแพทย์ฉุกเฉิน/ ฝึกซ้อมกู้ชีพ	20,000					20,000
งานป้องกันภัยฝ่าย พลเรือนและระงับ อัคคีภัย	ค่าใช้จ่าย	เพื่อเป็นค่าใช้จ่ายใน โครงการดำเนิน กิจกรรมกองทุนแม่ของ แผ่นดิน	5	โครงการดำเนินการกองทุนแม่ของ แผ่นดิน	20,000					20,000
บริหารทั่วไป	ค่าใช้จ่าย	เพื่อเป็นค่าใช้จ่ายใน โครงการดำเนิน กิจกรรมศูนย์วัฒนธรรม ชุมชน	6	โครงการสนับสนุนศูนย์วัฒนธรรมตำบล	10,000					10,000
บริหารทั่วไป	ค่าใช้จ่าย	เพื่อจ่ายเป็นค่าใช้จ่าย ในการสร้างความ เข้มแข็งแก่ชุมชน	7	โครงการจัดทำประชาคมชุมชน/ตำบล	42,000					42,000

งานกีฬาและ นันทนาการ	ค่าใช้จ่าย	เพื่อจัดเป็นค่าจัด กิจกรรมของ ศ.พ.ด	8	โครงการแข่งขันกีฬา กีฬา ศ.พ.ด. ๔ แห่ง ในเขตตำบลลุดมพร	20,000					20,000
งานศาสนา วัฒนธรรมท้องถิ่น	ค่าใช้จ่าย	ค่าใช้จ่ายในการจัด ประเพณีต่างๆ	9	โครงการอนุรักษ์และส่งเสริม วัฒนธรรมจารีตประเพณีต่างๆ	50,000					50,000
แผนงานการศึกษา	ค่าใช้จ่าย	เพื่อจ่ายเป็นค่าจัด กิจกรรมวันเด็ก	10	โครงการกิจกรรมวันเด็กแห่งชาติ ศ. พ.ด. ๔ แห่ง ในเขตตำบลลุดมพร	70,000					70,000
บริหารทั่วไป	ค่าใช้จ่าย	เพื่อเป็นค่าใช้จ่ายในการ เลือกตั้งทั่วไป	11	โครงการจัดการเลือกตั้ง	500,000					500,000
งานบริหารทั่วไป เกี่ยวกับการศึกษา	ค่าใช้จ่าย	เพื่อเป็นค่าใช้จ่ายใน การฝึกอบรมพนักงาน จ้าง	12	โครงการฝึกอบรมพนักงานส่วนตำบล/ ครูศูนย์เด็ก	20,000					20,000
<b>รวมทั้งหมด</b>					<b>832,000</b>	<b>0</b>	<b>0</b>	<b>0</b>	<b>0</b>	<b>832,000</b>

สรุปผลการติดตามและประเมินผลแผนพัฒนาท้องถิ่น  
ตามแนวทางการพิจารณาการติดตามและประเมินผลยุทธศาสตร์  
เพื่อความสอดคล้องแผนพัฒนาท้องถิ่น (พ.ศ. ๒๕๖๑ - ๒๕๖๕)  
ขององค์การบริหารส่วนตำบลอุทุมพร  
ประจำปีงบประมาณ พ.ศ. ๒๕๖๕

โดย  
คณะกรรมการติดตามและประเมินผลแผนพัฒนา  
องค์การบริหารส่วนตำบลอุทุมพร  
อำเภอเฝ้าไร่ จังหวัดหนองคาย

แนวทางการพิจารณาการติดตามและประเมินผลยุทธศาสตร์  
เพื่อความสอดคล้องแผนพัฒนาท้องถิ่น (พ.ศ. ๒๕๖๑ - ๒๕๖๕)  
ขององค์การบริหารส่วนอุ้มผาง ประจำปีงบประมาณ พ.ศ. ๒๕๖๕

ประเด็นการพิจารณา	คะแนนเต็ม	คะแนนที่ได้
๑. ข้อมูลสภาพทั่วไปและข้อมูลพื้นฐานขององค์กรปกครองส่วนท้องถิ่น	๒๐	๒๐
๒. การวิเคราะห์สถานการณ์และศักยภาพ	๒๐	๒๐
๓. ยุทธศาสตร์ประกอบด้วย	๖๐	๖๐
๓.๑ ยุทธศาสตร์ขององค์กรปกครองส่วนท้องถิ่น	(๑๐)	(๑๐)
๓.๒ ยุทธศาสตร์ขององค์กรปกครองส่วนท้องถิ่นในเขตจังหวัด	(๑๐)	(๑๐)
๓.๓ ยุทธศาสตร์จังหวัด	(๑๐)	(๑๐)
๓.๔ วิสัยทัศน์	(๕)	(๕)
๓.๕ กลยุทธ์	(๕)	(๕)
๓.๖ เป้าประสงค์ของแต่ละประเด็นกลยุทธ์	(๕)	(๕)
๓.๗ จุดยืนทางยุทธศาสตร์	(๕)	(๕)
๓.๘ แผนงาน	(๕)	(๕)
๓.๙ ความเชื่อมโยงของยุทธศาสตร์ในภาพรวม	(๕)	(๕)
<b>รวมคะแนน</b>	<b>๑๐๐</b>	<b>๑๐๐</b>

**แนวทางเบื้องต้นในการให้คะแนนแนวทางการพิจารณาการติดตามและประเมินผลยุทธศาสตร์  
เพื่อความสอดคล้องแผนพัฒนาท้องถิ่น (พ.ศ. ๒๕๖๑ – ๒๕๖๕)  
ขององค์การบริหารส่วนตำบลอุ้มผาง ประจำปีงบประมาณ พ.ศ. ๒๕๖๕**

ประเด็นการพิจารณา	รายละเอียดหลักเกณฑ์	คะแนนเต็ม	คะแนนที่ได้
๑. ข้อมูลสภาพทั่วไปและข้อมูลพื้นฐานขององค์กรปกครองส่วนท้องถิ่น	ควรประกอบด้วยข้อมูลดังนี้ (๑) ข้อมูลเกี่ยวกับด้านกายภาพ เช่น ที่ตั้งของหมู่บ้าน/ชุมชน/ตำบล ลักษณะภูมิประเทศ ลักษณะภูมิอากาศ ลักษณะของที่ดิน ลักษณะของแหล่งน้ำ ลักษณะของป่าไม้ ฯลฯ ด้านการเมือง/การปกครอง เช่น เขต การปกครองการเลือกตั้ง ฯลฯ	๒๐ (๓)	๒๐ (๓)
	(๒) ข้อมูลเกี่ยวกับด้านการเมือง/การปกครอง เช่น เขตการปกครอง การเลือกตั้ง ฯลฯ ประชากร เช่น ข้อมูลเกี่ยวกับจำนวนประชากร และ ช่วงอายุและจำนวนประชากร ฯลฯ	(๒)	(๒)
	(๓) ข้อมูลเกี่ยวกับสภาพทางสังคม เช่น การศึกษา สาธารณสุข อาชญากรรม ยาเสพติด การสังคมสงเคราะห์	(๒)	(๒)
	(๔) ข้อมูลเกี่ยวกับระบบบริหารพื้นฐาน เช่น การคมนาคมขนส่ง การ ไฟฟ้า การประปา โทรศัพท์ ฯลฯ	(๒)	(๒)
	(๕) ข้อมูลเกี่ยวกับระบบเศรษฐกิจ เช่น การเกษตร การประมง การ ประศูสัตว์ การบริการ การท่องเที่ยว อุตสาหกรรม การพาณิชย์/กลุ่ม อาชีพแรงงาน ฯลฯ	(๒)	(๒)
	(๖) ข้อมูลเกี่ยวกับศาสนา ประเพณี วัฒนธรรม เช่น การนับถือศาสนา ประเพณี และงานประจำปี ภูมิปัญญาท้องถิ่น ภาษาถิ่น สินค้าพื้นเมือง และของที่ระลึก ฯลฯ และอื่นๆ	(๒)	(๒)
	(๗) ข้อมูลเกี่ยวกับทรัพยากรธรรมชาติ เช่น น้ำ ป่าไม้ ภูเขา คุณภาพ ของทรัพยากรธรรมชาติ ฯลฯ	(๒)	(๒)
	(๘) การสำรวจและจัดเก็บข้อมูลเพื่อการจัดทำแผนพัฒนาท้องถิ่นหรือ การใช้ข้อมูล จปฐ.	(๒)	(๒)
	(๙) การประชุมประชาคมท้องถิ่น รูปแบบ วิธีการ และการดำเนินการ ประชุมประชาคมท้องถิ่นโดยใช้กระบวนการร่วมคิด ร่วมทำ ร่วม ตัดสินใจ ร่วมตรวจสอบ ร่วมรับประโยชน์ ร่วมแก้ไขปัญหา ปรัชญาหรือ แลกเปลี่ยนเรียนรู้ เพื่อแก้ไขปัญหาสำหรับการพัฒนา ท้องถิ่นตามอำนาจหน้าที่ขององค์กรปกครองส่วนท้องถิ่น	(๓)	(๓)



ประเด็นการพิจารณา	รายละเอียดหลักเกณฑ์	คะแนนเต็ม	คะแนนที่ได้
<b>๒. การวิเคราะห์สภาพการณ์และศักยภาพ</b>	<b>ควรประกอบด้วยข้อมูลดังนี้</b> (๑) การวิเคราะห์ที่ครอบคลุมความเชื่อมโยง ความสอดคล้องยุทธศาสตร์จังหวัด ยุทธศาสตร์การพัฒนาขององค์กรปกครองส่วนท้องถิ่นในเขตจังหวัด ยุทธศาสตร์ขององค์กรปกครองส่วนท้องถิ่น นโยบายของผู้บริหารท้องถิ่น รวมถึงความเชื่อมโยงแผนยุทธศาสตร์ชาติ ๒๐ ปี แผนพัฒนาเศรษฐกิจและสังคมแห่งชาติ และ Thailand ๔.๐	๒๐ (๕)	๒๐ (๕)
	(๒) การวิเคราะห์การใช้ผังเมืองรวมหรือผังเมืองเฉพาะและการบังคับใช้ผลของการบังคับใช้ สภาพการณ์ที่เกิดขึ้นต่อการพัฒนาท้องถิ่น	(๓)	(๓)
	(๓) การวิเคราะห์ทางสังคม เช่น ด้านแรงงาน การศึกษา สาธารณสุข ความยากจน อาชญากรรม ปัญหายาเสพติด เทคโนโลยี จารีต ประเพณี วัฒนธรรม ภูมิปัญญาท้องถิ่น เป็นต้น	(๓)	(๓)
	(๔) การวิเคราะห์ทางเศรษฐกิจ ข้อมูลด้านรายได้ครัวเรือน การส่งเสริมอาชีพ กลุ่มอาชีพ กลุ่มทางสังคม การพัฒนาอาชีพและกลุ่มต่างๆ สภาพทางเศรษฐกิจและความเป็นอยู่ทั่วไป เป็นต้น	(๓)	(๓)
	(๕) การวิเคราะห์สิ่งแวดล้อม พื้นที่สีเขียว ธรรมชาติต่างๆ ทางภูมิศาสตร์ กระบวนการหรือสิ่งที่เกิดขึ้น การประดิษฐ์ที่มีผลต่อสิ่งแวดล้อมและการพัฒนา	(๓)	(๓)
	(๖) ผลการวิเคราะห์ศักยภาพเพื่อประเมินสถานภาพการพัฒนาในปัจจุบันและโอกาสการพัฒนาในอนาคตของท้องถิ่น ด้วยเทคนิค SWOT Analysis ที่อาจส่งผลต่อการดำเนินงานได้แก่ S-Strengit (จุดแข็ง) W-Weakness (จุดอ่อน) O-Opportunity (โอกาส) และT-Therat (อุปสรรค)	(๓)	(๓)
<b>๓. ยุทธศาสตร์</b> ๓.๑ ยุทธศาสตร์ขององค์กรปกครองส่วนท้องถิ่น  ๓.๒ ยุทธศาสตร์ขององค์กรปกครองส่วนท้องถิ่นในเขตจังหวัด  ๓.๓ ยุทธศาสตร์จังหวัด	<b>ควรประกอบด้วยข้อมูลดังนี้</b> สอดคล้องกับสภาพสังคม เศรษฐกิจ สิ่งแวดล้อมของท้องถิ่น ประเด็นปัญหาการพัฒนาและแนวทางการพัฒนาที่สอดคล้องกับยุทธศาสตร์ขององค์กรปกครองส่วนท้องถิ่น และเชื่อมโยงหลักประชารัฐแผนยุทธศาสตร์ชาติ ๒๐ ปี แผนพัฒนาเศรษฐกิจและสังคมแห่งชาติ และ Thailand ๔.๐	๖๐ (๑๐)	๖๐ (๑๐)
	สอดคล้องและเชื่อมโยงกับสภาพสังคม เศรษฐกิจ สิ่งแวดล้อมของท้องถิ่น และยุทธศาสตร์จังหวัด และเชื่อมโยงหลักประชารัฐแผนยุทธศาสตร์ชาติ ๒๐ ปี แผนพัฒนาเศรษฐกิจและสังคมแห่งชาติและ Thailand ๔.๐	(๑๐)	(๑๐)
	สอดคล้องกับแผนพัฒนาภูมิภาค ยุทธศาสตร์พัฒนาภาค แผนพัฒนาเศรษฐกิจและสังคมแห่งชาติ แผนการบริหารราชการแผ่นดิน นโยบาย/ยุทธศาสตร์ คสช. และนโยบายรัฐบาล หลักประชารัฐ แผนยุทธศาสตร์ชาติ ๒๐ ปี และThailand ๔.๐	(๑๐)	(๑๐)

ประเด็นการพิจารณา	รายละเอียดหลักเกณฑ์	คะแนนเต็ม	คะแนนที่ได้
๓.๔ วิสัยทัศน์	วิสัยทัศน์ ซึ่งมีลักษณะแสดงสถานภาพที่องค์กรปกครองส่วนท้องถิ่นต้องการจะเป็นหรือบรรลุถึงอนาคตอย่างชัดเจน สอดคล้องกับโอกาสและศักยภาพที่เป็นลักษณะเฉพาะขององค์กรปกครองส่วนท้องถิ่นและสัมพันธ์กับโครงการพัฒนา	(๕)	(๕)
๓.๕ กลยุทธ์	แสดงให้เห็นช่องทาง วิธีการ ภารกิจหรือสิ่งที่จะต้องทำตามอำนาจหน้าที่ขององค์กรปกครองส่วนท้องถิ่นที่จะนำไปสู่การบรรลุวิสัยทัศน์ หรือแสดงให้เห็นถึงความชัดเจนในสิ่งที่จะดำเนินการให้บรรลุวิสัยทัศน์นั้น	(๕)	(๕)
๓.๖ เป้าประสงค์ของแต่ละประเด็นกลยุทธ์	เป้าประสงค์ของแต่ละประเด็นกลยุทธ์มีความสอดคล้องและสนับสนุนต่อกกลยุทธ์ที่จะเกิดขึ้น มุ่งหมายสิ่งหนึ่งสิ่งใดที่ชัดเจน	(๕)	(๕)
๓.๗ จุดยืนทางยุทธศาสตร์ (Positioning)	ความมุ่งมั่นอันแน่วแน่ในการวางแผนพัฒนาท้องถิ่น เพื่อให้บรรลุวิสัยทัศน์ขององค์กรปกครองส่วนท้องถิ่น ซึ่งเกิดจากศักยภาพของพื้นที่จริง ที่จะนำไปสู่ผลสำเร็จทางยุทธศาสตร์	(๕)	(๕)
๓.๘ แผนงาน	แผนงานหรือจุดมุ่งหมายเพื่อการพัฒนาในอนาคต กำหนดจุดมุ่งหมายในเรื่องใดเรื่องหนึ่งหรือแผนงานที่เกิดจากเป้าประสงค์ ตัวชี้วัด ค่าเป้าหมาย กลยุทธ์ จุดยืนทางยุทธศาสตร์ขององค์กรปกครองส่วนท้องถิ่นที่มีความชัดเจน นำไปสู่การทำโครงการพัฒนาท้องถิ่นในแผนพัฒนาท้องถิ่น โดยระบุแผนงานและความเชื่อมโยงดังกล่าว	(๕)	(๕)
๓.๙ ความเชื่อมโยงของยุทธศาสตร์ในภาพรวม	ความเชื่อมโยงองค์รวมที่นำไปสู่การพัฒนาท้องถิ่นที่เกิดผลผลิต/โครงการจากแผนยุทธศาสตร์ชาติ ๒๐ ปี แผนพัฒนาเศรษฐกิจและสังคมแห่งชาติ ฉบับที่ ๑๒ Thailand ๔.๐ แผนพัฒนาภาค/แผนพัฒนากลุ่มจังหวัด /แผนพัฒนาจังหวัดยุทธศาสตร์การพัฒนาขององค์กรปกครองส่วนท้องถิ่นในเขตจังหวัด และยุทธศาสตร์ขององค์กรปกครองส่วนท้องถิ่น	(๕)	(๕)
<b>รวมคะแนน</b>		<b>๑๐๐</b>	<b>๑๐๐</b>

สรุปผลการติดตามและประเมินผลแผนพัฒนาท้องถิ่น  
ตามแนวทางการพิจารณาการติดตามและประเมินผลโครงการ  
เพื่อความสอดคล้องแผนพัฒนาท้องถิ่น (พ.ศ. ๒๕๖๑ - ๒๕๖๕)  
ขององค์การบริหารส่วนตำบลอุดมพร  
ประจำปีงบประมาณ พ.ศ. ๒๕๖๕

โดย

คณะกรรมการติดตามและประเมินผลแผนพัฒนา  
องค์การบริหารส่วนตำบลอุดมพร  
อำเภอเฝ้าไร่ จังหวัดหนองคาย

**แนวทางการพิจารณาการติดตามและประเมินผลโครงการ  
เพื่อความสอดคล้องแผนพัฒนาท้องถิ่น (พ.ศ. ๒๕๖๑ - ๒๕๖๕)  
ขององค์การบริหารส่วนตำบลอุ้มผาง ประจำปีงบประมาณ พ.ศ. ๒๕๖๕**

ประเด็นการพิจารณา	คะแนนเต็ม	คะแนนที่ได้
๑. การสรุปสถานการณ์การพิจารณา	๑๐	๑๐
๒. การประเมินผลการนำแผนพัฒนาท้องถิ่นไปปฏิบัติในเชิงปริมาณ	๑๐	๑๐
๓. การประเมินผลการนำแผนพัฒนาท้องถิ่นไปปฏิบัติในเชิงคุณภาพ	๑๐	๑๐
๔. แผนงานและยุทธศาสตร์การพิจารณา	๑๐	๑๐
๕. โครงการพัฒนา ประกอบด้วย	๖๐	๖๐
๕.๑ ความชัดเจนของชื่อโครงการ	(๕)	(๕)
๕.๒ กำหนดวัตถุประสงค์สอดคล้องกับโครงการ	(๕)	(๕)
๕.๓ เป้าหมาย (ผลผลิตของโครงการ) มีความชัดเจนนำไปสู่การตั้งงบประมาณได้ถูกต้อง	(๕)	(๕)
๕.๔ โครงการมีความสอดคล้องกับแผนยุทธศาสตร์ชาติ ๒๐ ปี	(๕)	(๕)
๕.๕ เป้าหมาย (ผลผลิตของโครงการ) มีความสอดคล้องกับแผนพัฒนาเศรษฐกิจและสังคมแห่งชาติ	(๕)	(๕)
๕.๖ โครงการมีความสอดคล้องกับ Thailand ๔.๐	(๕)	(๕)
๕.๗ โครงการสอดคล้องกับยุทธศาสตร์จังหวัด	(๕)	(๕)
๕.๘ โครงการแก้ไขปัญหาความยากจนหรือการเสริมสร้างให้ประเทศชาติ มั่งคั่ง มั่งคั่ง ยั่งยืน ภายใต้หลักปรัชญา	(๕)	(๕)
๕.๙ งบประมาณ มีความสอดคล้องกับเป้าหมาย (ผลผลิตของโครงการ)	(๕)	(๕)
๕.๑๐ มีการประมาณการราคาถูกต้องตามหลักวิธีการงบประมาณ	(๕)	(๕)
๕.๑๑ มีการกำหนดตัวชี้วัด (KPI) และสอดคล้องกับวัตถุประสงค์และผล คาดว่าจะได้รับ	(๕)	(๕)
๕.๑๒ ผลที่คาดว่าจะได้รับ สอดคล้องกับวัตถุประสงค์	(๕)	(๕)
<b>รวมคะแนน</b>	<b>๑๐๐</b>	<b>๑๐๐</b>

**แนวทางเบื้องต้นในการให้คะแนนแนวทางการพิจารณาการติดตามและประเมินผลโครงการ  
เพื่อความสอดคล้องแผนพัฒนาท้องถิ่น (พ.ศ. ๒๕๖๑ - ๒๕๖๕)  
ขององค์การบริหารส่วนตำบลอุ้มผาง ประจำปีงบประมาณ พ.ศ. ๒๕๖๕**

ประเด็น การพิจารณา	รายละเอียดหลักเกณฑ์	คะแนน เต็ม	คะแนน ที่ได้
<b>๑. การสรุป สถานการณ์การ พัฒนา</b>	เป็นการวิเคราะห์กรอบการจัดทำยุทธศาสตร์ขององค์กรปกครองส่วนท้องถิ่น (ใช้การวิเคราะห์ SWOT Analysis/Demand (Demand Analysis)/Global Demand และ Trend ปัจจุบันและสถานการณ์การเปลี่ยนแปลงที่มีผลต่อการพัฒนา อย่างน้อยต้องประกอบด้วย การวิเคราะห์ศักยภาพด้านเศรษฐกิจ, ด้านสังคม, ด้านทรัพยากรธรรมชาติและสิ่งแวดล้อม)	๑๐	๑๐
<b>๒. การประเมินผล การนำแผนพัฒนา ท้องถิ่นไปปฏิบัติ ในเชิงปริมาณ</b>	๑) การควบคุมที่มีตัวเลขต่างๆ เพื่อนำมาใช้วัดผลในเชิงปริมาณ เช่น การวัดจำนวนโครงการ กิจกรรม งานต่างๆ ก็คือผลผลิตนั้นเองว่าเป็นไปตามที่ตั้งเป้าหมายเอาไว้หรือไม่จำนวนที่ดำเนินการจริงตามที่ได้กำหนดไว้เท่าไร จำนวนที่ไม่สามารถดำเนินการได้มีจำนวนเท่าไร สามารถอธิบายได้ตามหลักประสิทธิภาพ (Efficiency) ของการพัฒนาท้องถิ่นตามอำนาจหน้าที่ที่ได้กำหนดไว้ ๒) วิเคราะห์ผลกระทบ/สิ่งที่กระทบ (Impact) โครงการที่ดำเนินการในเชิงปริมาณ (Qualitative)	๑๐	๑๐
<b>๓. การประเมินผล การนำแผนพัฒนา ท้องถิ่นไปปฏิบัติ ในเชิงคุณภาพ</b>	๑) การประเมินประสิทธิผลของแผนพัฒนาในเชิงคุณภาพคือการนำเอาเทคนิคๆ มาใช้เพื่อวัดค่าภารกิจ โครงการ กิจกรรม งานต่างๆ ที่ดำเนินการในพื้นที่นั้นๆ ตรงต่อความต้องการของประชาชนหรือไม่และเป็นไปตามอำนาจหน้าที่หรือไม่ ประชาชนพึงพอใจหรือไม่ สิ่งของ วัสดุ ครุภัณฑ์ การดำเนินการต่างๆ มีสภาพหรือลักษณะถูกต้อง ครบถ้วน สามารถใช้การได้ตามวัตถุประสงค์หรือไม่ ซึ่งเป็นไปตามหลักประสิทธิผล (Effectiveness) ผลการปฏิบัติราชการตามที่บรรลุ วัตถุประสงค์ และเป้าหมายของแผนปฏิบัติราชการตามที่ได้รับงบประมาณมาดำเนินการ รวมถึงสามารถเทียบเคียงกับส่วนราชการหรือหน่วยงาน ๒) วิเคราะห์ผลกระทบ/สิ่งที่กระทบ (Impact) โครงการที่ดำเนินการในเชิงคุณภาพ (Qualitative)	๑๐	๑๐
<b>๔. แผนงานและ ยุทธศาสตร์การ พัฒนา</b>	๑) วิเคราะห์แผนงาน งาน ที่เกิดจากด้านต่างๆ มีความสอดคล้องกับยุทธศาสตร์ขององค์กรปกครองส่วนท้องถิ่นในมิติต่างๆ จนนำไปสู่การจัดทำโครงการพัฒนาท้องถิ่นโดยใช้ SWOT Analysis/Demand (Demand Analysis)/Global Demand/ Trend หรือหลักการบูรณาการ (Integration) กับองค์กรปกครองส่วน	๑๐	๑๐

ประเด็น การพิจารณา	รายละเอียดหลักเกณฑ์	คะแนน เต็ม	คะแนน ที่ได้
-----------------------	---------------------	---------------	-----------------

	ท้องถิ่นที่มีพื้นที่ติดต่อกัน ๒) วิเคราะห์แผนงาน งาน ที่เกิดจากด้านต่างๆ ที่สอดคล้องกับการแก้ไข ปัญหาความยากจน หลักปรัชญา		
--	---	--	--

<p><b>๕. โครงการพัฒนา</b> ๕.๑ ความชัดเจน ของชื่อโครงการ</p>	<p><b>ควรประกอบด้วยข้อมูลดังนี้</b> เป็นโครงการที่มีวัตถุประสงค์สนองต่อยุทธศาสตร์การพัฒนาขององค์กร ปกครองส่วนท้องถิ่นและดำเนินการเพื่อให้การพัฒนาบรรลุตาม วิสัยทัศน์ขององค์กรปกครองส่วนท้องถิ่นที่กำหนดไว้ ชื่อโครงการมี ความชัดเจน มุ่งไปเรื่องใดเรื่องหนึ่ง อ่านแล้วเข้าใจได้ว่าจะพัฒนาอะไร ในอนาคต</p>	<p>๖๐ (๕)</p>	<p>๖๐ (๕)</p>
<p>๕.๒ กำหนด วัตถุประสงค์ สอดคล้องกับ โครงการ</p>	<p>มีวัตถุประสงค์ชัดเจน (clear objective) โครงการต้องกำหนด วัตถุประสงค์สอดคล้องกับความเป็นมาของโครงการ สอดคล้องกับ หลักการและเหตุผล วิธีการดำเนินงานต้องสอดคล้องกับวัตถุประสงค์ มี ความเป็นไปได้ชัดเจน มีลักษณะเฉพาะเจาะจง</p>	<p>(๕)</p>	<p>(๕)</p>
<p>๕.๓ เป้าหมาย (ผลผลิตของ โครงการ) มีความ ชัดเจนนำไปสู่การ ตั้งงบประมาณได้ ถูกต้อง</p>	<p>สภาพที่อยากให้เกิดขึ้นในอนาคตเป็นทิศทางที่ต้องไปให้ถึงเป้าหมาย ต้องชัดเจน สามารถระบุจำนวนเท่าไร กลุ่มเป้าหมายคืออะไร มีผลผลิต อย่างไร กลุ่มเป้าหมาย พื้นที่ดำเนินงาน และระยะเวลาดำเนินงาน อธิบายให้ชัดเจนว่าโครงการนี้จะทำที่ไหน เริ่มต้นในช่วงเวลาใดและจบ ลงเมื่อไร ใครคือกลุ่มเป้าหมายของโครงการ หากกลุ่มเป้าหมายมีหลาย กลุ่ม ให้บอกชัดเจนไปว่าใครคือกลุ่มเป้าหมายหลัก ใครคือ กลุ่มเป้าหมายรอง</p>	<p>(๕)</p>	<p>(๕)</p>
<p>๕.๔ โครงการมี ความสอดคล้องกับ แผนยุทธศาสตร์ ๒๐ ปี</p>	<p>โครงการสอดคล้องกับ (๑) ความมั่นคง (๒) การสร้างความสามารถใน การแข่งขัน (๓) การพัฒนาเสริมสร้างศักยภาพคน (๔) การสร้างโอกาส ความเสมอภาคและเท่าเทียมกันทางสังคม (๕) การสร้างการเติบโตบน คุณภาพชีวิตที่เป็นมิตรต่อสิ่งแวดล้อม (๖) การปรับสมดุลและพัฒนา ระบบการบริหารจัดการภาครัฐ เพื่อให้เกิดความมั่นคง มั่งคั่ง ยั่งยืน</p>	<p>(๕)</p>	<p>(๕)</p>
<p>๕.๕ เป้าหมาย (ผลผลิตของ โครงการ) มีความ สอดคล้องกับ แผนพัฒนา เศรษฐกิจและสังคม แห่งชาติ</p>	<p>โครงการมีความสอดคล้องแผนพัฒนาเศรษฐกิจและสังคมแห่งชาติฉบับ ที่ ๑๒ โดย (๑) ยึดหลักปรัชญาเศรษฐกิจพอเพียง (๒) ยึดคนเป็น ศูนย์กลางพัฒนา (๓) ยึดวิสัยทัศน์ภายใต้ยุทธศาสตร์ชาติ ๒๐ ปี (๔) ยึด เป้าหมายอนาคตประเทศไทย ๒๕๗๔ (๕) ยึดหลักการนำไปสู่ปฏิบัติให้ เกิดผลสัมฤทธิ์อย่างจริงจังใน ๕ ปีที่ต่อยอดไปสู่ผลสัมฤทธิ์ที่เป็น เป้าหมายระยะยาว ภายใต้แนวทางการพัฒนา (๑) การยกระดับ ศักยภาพการแข่งขันและการหลุดพ้นกับดักรายได้ปานกลางสู่รายได้สูง (๒) การพัฒนาศักยภาพคนตามช่วงวัยและการปฏิรูประบบเพื่อสร้าง สังคมสูงวัยอย่างมีคุณภาพ (๓) การลดความเหลื่อมล้ำทางสังคม (๔) การ รองรับการเชื่อมโยงภูมิภาคและความเป็นเมือง (๕) การสร้างความ เจริญเติบโตทางเศรษฐกิจและสังคมอย่างเป็นมิตรกับสิ่งแวดล้อม (๖) การบริหารราชการแผ่นดินที่มีประสิทธิภาพ</p>	<p>(๕)</p>	<p>(๕)</p>

การพิจารณา		เต็ม	ที่ได้
๕.๖ โครงการมีความสอดคล้อง Thailand ๔.๐	โครงการมีลักษณะหรือสอดคล้องกับการปรับเปลี่ยนโครงสร้างเศรษฐกิจไปสู่ Value-Based Economy หรือเศรษฐกิจที่ขับเคลื่อนด้วยนวัตกรรม ทำน้อย ได้มาก เช่น (๑) เปลี่ยนจากการผลิตสินค้า โภคภัณฑ์ไปสู่สินค้าเชิงนวัตกรรม (๒) เปลี่ยนจากการขับเคลื่อนประเทศด้วยภาคอุตสาหกรรม ไปสู่การขับเคลื่อนด้วยเทคโนโลยี ความคิดสร้างสรรค์ และนวัตกรรม (๓) เปลี่ยนจากการเน้นภาคการผลิตสินค้าไปสู่การเน้นภาคบริการมากขึ้น รวมถึงโครงการที่เติมเต็มด้วยวิทยาการ ความคิดสร้างสรรค์ นวัตกรรม วิทยาศาสตร์ เทคโนโลยี และการวิจัยและพัฒนา แล้วต่อยอดความได้เปรียบเชิงเปรียบเทียบ เช่น ด้านการเกษตร เทคโนโลยีชีวภาพ สาธารณสุข วัฒนธรรม ฯลฯ	(๕)	(๕)
๕.๗ โครงการสอดคล้องกับยุทธศาสตร์จังหวัด	โครงการพัฒนาท้องถิ่นมีความสอดคล้องกับห้วงระยะเวลาของแผนพัฒนาจังหวัดที่ได้กำหนดขึ้น เพื่อขับเคลื่อนการพัฒนาท้องถิ่นเสมือนหนึ่งการขับเคลื่อนการพัฒนาจังหวัด ซึ่งไม่สามารถแยกส่วนใดส่วนหนึ่งออกจากกันได้ นอกจากนี้โครงการพัฒนาท้องถิ่นต้องเป็นโครงการเชื่อมต่อหรือเดินทางไปด้วยกันกับยุทธศาสตร์จังหวัดที่ได้กำหนดขึ้นเป็นปัจจุบัน	(๕)	(๕)
๕.๘ โครงการแก้ไขปัญหาความยากจนหรือการเสริมสร้างให้ประเทศชาติมั่นคง มั่งคั่ง ยั่งยืน ภายใต้หลักปรัชญา	เป็นโครงการที่ดำเนินการภายใต้พื้นฐานความพอเพียงที่ประชาชนดำเนินการเองหรือร่วมดำเนินการ เป็นโครงการต่อยอดและขยายได้ เป็นโครงการที่ประชาชนต้องการเพื่อให้เกิดความยั่งยืน ซึ่งมีลักษณะที่จะให้ท้องถิ่นมีความมั่นคง มั่งคั่ง ยั่งยืน เป็นท้องถิ่นที่พัฒนาแล้วด้วยการพัฒนาปรัชญาเศรษฐกิจพอเพียง	(๕)	(๕)
๕.๙ งบประมาณมีความสอดคล้องกับเป้าหมาย(ผลผลิตของโครงการ)	งบประมาณโครงการพัฒนาจะต้องคำนึงถึงหลักสำคัญ ๕ ประการในการจัดทำโครงการได้แก่ (๑) ความประหยัด (Economy) (๒) ความมีประสิทธิภาพ (Efficiency) (๓) ความมีประสิทธิภาพ (Effectiveness) (๔) ความยุติธรรม (Equity) (๕) ความโปร่งใส (Transparency)	(๕)	(๕)
๕.๑๐ มีการประมาณการราคาถูกต้องตามหลักวิธีการงบประมาณ	การประมาณราคาเพื่อการพัฒนาต้องให้สอดคล้องกับโครงการถูกต้องตามหลักวิชาการทางช่าง หลักของราคากลาง ราคากลางท้องถิ่น มีความโปร่งใสในการกำหนดราคาและตรวจสอบในเชิงประจักษ์	(๕)	(๕)



ประเด็น การพิจารณา	รายละเอียดหลักเกณฑ์	คะแนน เต็ม	คะแนน ที่ได้
๕.๑๑ มีการกำหนด ตัวชี้วัด (KPI) และ สอดคล้องกับ วัตถุประสงค์และผลที่ คาดว่าจะได้รับ	มีการกำหนดตัวชี้วัดผลงาน (Key Performancy Indicator : KPI) ที่ สามารถ วัดได้ (measurable) ใช้บอกรประสิทธิภาพ (effectiveness) ใช้บอกรประสิทธิภาพ (efficiency) ได้ เช่น การกำหนดความพึงพอใจ การกำหนดร้อยละ การกำหนดอันเกิดจากผลของวัตถุประสงค์ที่เกิดที่สิ่งที่ได้รับ (การคาดการณ์ คาดว่าจะได้รับ)	(๕)	(๕)
๕.๑๒ ผลที่คาดว่าจะ ได้รับสอดคล้องกับ วัตถุประสงค์	ผลที่ได้รับเป็นสิ่งที่เกิดขึ้นได้จริงจากการดำเนินการตามโครงการพัฒนาซึ่งสอดคล้องกับวัตถุประสงค์ที่ตั้งไว้ การได้ผลหรือผลที่เกิดขึ้นจะต้องเท่ากับวัตถุประสงค์หรือมากกว่าวัตถุประสงค์ ซึ่งการเขียนวัตถุประสงค์ควรคำนึงถึง (๑) มีความเป็นไปได้และมีความเฉพาะเจาะจง ในการดำเนินงานตามโครงการ (๒) วัดและประเมินผลดับของความสำเร็จได้ (๓) ระบุสิ่งที่ต้องการดำเนินงานอย่างชัดเจนและเฉพาะเจาะจงมากที่สุดและสามารถปฏิบัติได้ (๔) เป็นเหตุเป็นผล สอดคล้องกับความเป็นจริง (๕) ส่งผลต่อการบ่งบอกเวลาได้	(๕)	(๕)
<b>รวมคะแนน</b>		<b>๑๐๐</b>	<b>๑๐๐</b>

\*\*\*\*\*

# ส่วนที่ ๕

ผลการประเมินความพึงพอใจ



## ผลการประเมินความพึงพอใจ

ของประชาชนที่มีต่อผลการดำเนินงาน (โครงการ/กิจกรรม)  
ในการพัฒนาและส่งเสริมการบริหารกิจการบ้านเมืองที่ดีในภาพรวม  
ตามยุทธศาสตร์การพัฒนาและประเด็นการพัฒนา  
ขององค์การบริหารส่วนตำบลอุทุมพร  
ปีงบประมาณ พ.ศ. ๒๕๖๔

โดย

องค์การบริหารส่วนตำบลอุทุมพร  
อำเภอเฝ้าไร่ จังหวัดหนองคาย  
การประเมินความพึงพอใจ

องค์การบริหารส่วนตำบลอุ้มผาง ได้ใช้แบบประเมินความพึงพอใจของประชาชนที่มีต่อผลการดำเนินงาน (โครงการ/กิจกรรม) ในการพัฒนาและส่งเสริมการบริหารกิจการบ้านเมืองที่ดี ในภาพรวมตาม ยุทธศาสตร์การพัฒนาและประเด็นการพัฒนา ขององค์การบริหารส่วนตำบลอุ้มผาง รวมทั้งการเปลี่ยนแปลงของ ชุมชนตามตัวชี้วัดที่กำหนดไว้เป็นเครื่องมือในการประเมินความพึงพอใจของประชาชนที่มีต่อการดำเนินงานของ องค์การบริหารส่วนตำบลอุ้มผาง ปีงบประมาณ พ.ศ. ๒๕๖๔ ซึ่งการประเมินความพึงพอใจนั้นเป็นการประเมิน ในภาพรวมทั้งปีงบประมาณ มีรายละเอียด ดังนี้

ยุทธศาสตร์การพัฒนา มีทั้งหมด ๕ ด้าน

๑. ด้านการพัฒนาด้านเศรษฐกิจ
๒. ด้านการพัฒนาคุณภาพชีวิต
๓. ด้านการพัฒนาด้านโครงสร้างพื้นฐาน
๔. ด้านการพัฒนาด้านสิ่งแวดล้อม
๕. ด้านการพัฒนาด้านบริหารจัดการและบูรณาการ

ประเด็นการพัฒนา มีทั้งหมด ๙ ประเด็น

๑. มีการเปิดโอกาสให้ประชาชนมีส่วนร่วมในโครงการ/กิจกรรม
๒. มีการประชาสัมพันธ์ให้ประชาชนรับรู้ข้อมูลของโครงการ/กิจกรรม
๓. มีการเปิดโอกาสให้ประชาชนแสดงความคิดเห็นในโครงการ/กิจกรรม
๔. มีการรายงานผลการดำเนินงานของโครงการ/กิจกรรมต่อสาธารณะ
๕. มีความโปร่งใสในการดำเนินโครงการ/กิจกรรม
๖. มีการดำเนินงานเป็นไปตามระยะเวลาที่กำหนด
๗. ผลการดำเนินโครงการ/กิจกรรมนำไปสู่การแก้ไขปัญหา
๘. มีการแก้ไขปัญหาและการตอบสนองความต้องการของประชาชน
๙. ประโยชน์ที่ประชาชนได้รับจากการดำเนินโครงการ/กิจกรรม

## ๑. วิธีการประเมิน

๑.๑ กำหนดรูปแบบในการประเมิน (โดยคณะกรรมการติดตามและประเมินผล)

- กำหนดแบบประเมินความพึงพอใจ

➤ แบบประเมินความพึงพอใจของประชาชนที่มีต่อผลการดำเนินงาน (โครงการ/กิจกรรม) ของ องค์การบริหารส่วนตำบลอุ้มผาง ในการพัฒนาและส่งเสริมการบริหารกิจการบ้านเมืองที่ดีในภาพรวมตาม ยุทธศาสตร์และประเด็นการพัฒนาขององค์การบริหารส่วนตำบลอุ้มผาง ปีงบประมาณ พ.ศ. ๒๕๖๔

- สุ่มประเมินประชากรในเขตองค์การบริหารส่วนตำบลอุ้มผาง ทั้ง ๑๔ หมู่บ้านๆ ละ ๑๐ คนๆ ละ ๑ ชุด รวมเป็น ๑๔๐ คน

### ๑.๒ กำหนดระยะเวลาในการประเมิน

- ประเมินหลังสิ้นปีงบประมาณ สํารวจในช่วงเดือนตุลาคม – พฤศจิกายน พ.ศ. ๒๕๖๔

### ๑.๓ ดำเนินการประเมิน

- ลงพื้นที่และทำการสุ่มประเมินประชากร

ชื่อชุมชน	จำนวนประชากรเป้าหมาย ที่ทำแบบประเมิน
๑. หมู่ที่ ๑ บ้านโคกอุดม	๑๐
๒. หมู่ที่ ๒ บ้านคำสี	๑๐
๓. หมู่ที่ ๓ บ้านหนองบัวเงิน	๑๐
๔. หมู่ที่ ๔ บ้านนาคูณ	๑๐
๕. หมู่ที่ ๕ บ้านโนนสะอาด	๑๐
๖. หมู่ที่ ๖ บ้านคำสะอาด	๑๐
๗. หมู่ที่ ๗ บ้านคำโคน	๑๐
๘. หมู่ที่ ๘ บ้านอุดมพร	๑๐
๙. หมู่ที่ ๙ บ้านโพธิ์จุมพล	๑๐
๑๐. หมู่ที่ ๑๐ บ้านคำบุญมี	๑๐
๑๑. หมู่ที่ ๑๑ บ้านบูรพา	๑๐
๑๒. หมู่ที่ ๑๒ บ้านคำแก้ว	๑๐
๑๓. หมู่ที่ ๑๓ บ้านแสงสว่าง	๑๐
๑๔. หมู่ที่ ๑๔ บ้านใหม่พัฒนา	๑๐
<b>รวมประชากรเป้าหมาย</b>	<b>๑๔๐ คน</b>

### ๑.๔ เก็บรวบรวมแบบประเมินและข้อมูลที่ได้จากการแบบประเมิน

- เก็บรวบรวมแบบประเมินทั้งหมด ๑๔๐ ชุด
- บันทึกข้อมูลจากแบบประเมินทั้งหมด ๑๔๐ ชุด

### ๑.๕ วิเคราะห์ข้อมูลจากแบบประเมิน

๑.๕.๑ วิเคราะห์ข้อมูลทั่วไปของผู้ทำแบบประเมินโดยหาค่าร้อยละ

๑.๕.๒ วิเคราะห์ความพึงพอใจผลการดำเนินงานฯ ตามยุทธศาสตร์การพัฒนาและประเด็นการประเมินขององค์การบริหารส่วนตำบลวังโพธิ์ โดยการหาค่าความพึงพอใจ ดังนี้

**๑) ตามยุทธศาสตร์การพัฒนา (ภาพรวมทั้งหมด)**

- คะแนนความพึงพอใจเต็มทั้งหมดในแต่ละยุทธศาสตร์ ๑๒,๖๐๐ คะแนน  
(๙ x ๑๐ x ๑๕๐)

๑.๑) ระดับคะแนน	๐ - ๔,๒๐๐	คะแนน ระดับ ไม่พอใจ
๑.๒) ระดับคะแนน	๔,๒๐๑ - ๘,๔๐๐	คะแนน ระดับ พอใจ
๑.๓) ระดับคะแนน	๘,๔๐๑ - ๑๒,๖๐๐	คะแนน ระดับ พอใจมาก

- การคำนวณหาค่าร้อยละ ดังนี้

$$\text{ร้อยละของความพึงพอใจในแต่ละยุทธศาสตร์} = \frac{\text{คะแนนความพึงพอใจในแต่ละยุทธศาสตร์} \times ๑๐๐}{\text{คะแนนความพึงพอใจเต็มทั้งหมดในแต่ละยุทธศาสตร์}} \\ (๑๒,๖๐๐ \text{ คะแนน})$$

**๒) ตามประเด็นการพัฒนา (ภาพรวมทั้งหมด)**

- คะแนนความพึงพอใจเต็มทั้งหมดในแต่ละประเด็นการพัฒนา ๗,๐๐๐ คะแนน  
(๕ x ๑๐ x ๑๕๐)

๒.๑) ระดับคะแนน	๐ - ๒,๓๓๓	คะแนน ระดับ ไม่พอใจ
๒.๒) ระดับคะแนน	๒,๓๓๔ - ๔,๖๖๖	คะแนน ระดับ พอใจ
๒.๓) ระดับคะแนน	๔,๖๖๗ - ๗,๐๐๐	คะแนน ระดับ พอใจมาก

- การคำนวณหาค่าร้อยละ ดังนี้

$$\text{ร้อยละของความพึงพอใจในแต่ละประเด็นการพัฒนา} = \frac{\text{คะแนนความพึงพอใจในแต่ละประเด็นการพัฒนา} \times ๑๐๐}{\text{คะแนนความพึงพอใจเต็มทั้งหมดในแต่ละประเด็นการพัฒนา}} \\ (๗,๐๐๐ \text{ คะแนน})$$

**๓) ตามประเด็นการพัฒนาในแต่ละยุทธศาสตร์**

- คะแนนความพึงพอใจเต็มทั้งหมดในแต่ละประเด็นการพัฒนา ๑,๕๐๐ คะแนน  
(๑๐ x ๑๕๐)

๓.๑) ระดับคะแนน	๐ - ๔๖๖	คะแนน ระดับ ไม่พอใจ
๓.๒) ระดับคะแนน	๔๖๗ - ๙๓๓	คะแนน ระดับ พอใจ
๓.๓) ระดับคะแนน	๙๓๓ - ๑,๕๐๐	คะแนน ระดับ พอใจมาก

- การคำนวณหาค่าร้อยละ ดังนี้

$$\text{ร้อยละของความพึงพอใจในแต่ละประเด็นฯ} = \frac{\text{คะแนนความพึงพอใจในแต่ละประเด็นการพัฒนา} \times ๑๐๐}{\text{คะแนนความพึงพอใจเต็มทั้งหมดในแต่ละประเด็นการพัฒนา}} \\ (๑,๕๐๐ \text{ คะแนน})$$

๒. ผลการประเมินความพึงพอใจของประชาชนที่มีต่อผลการดำเนินงาน (โครงการ/กิจกรรม) ขององค์การบริหารส่วนตำบลวังโพธิ์ ในการพัฒนาและส่งเสริมการบริหารกิจการบ้านเมืองที่ดีในภาพรวม ตามยุทธศาสตร์และประเด็นการพัฒนาขององค์การบริหารส่วนตำบลวังโพธิ์ [ดังนี้](#)

**ส่วนที่ ๑ ข้อมูลทั่วไป**

**๑. จำนวนประชากรที่ทำแบบประเมิน จำนวน ๑๔๐ คน**

๑.๑ เพศชาย จำนวน ๗๕ คน

๑.๒ เพศหญิง จำนวน ๖๕ คน

**๒. อายุ**

๒.๑ ต่ำกว่า ๒๕ ปี จำนวน ๑๐ คน

๒.๒ ระหว่าง ๒๕ - ๔๐ ปี จำนวน ๒๘ คน

๒.๓ ระหว่าง ๔๑ - ๖๐ ปี จำนวน ๗๒ คน

๒.๔ มากกว่า ๖๐ ปี จำนวน ๓๐ คน

**๓. การศึกษา**

๓.๑ ต่ำกว่าประถม/ประถมศึกษา จำนวน ๙๗ คน

๓.๒ มัธยม/ปวช./ปวส./เทียบเท่า จำนวน ๓๔ คน

๓.๓ ปริญญาตรี จำนวน ๗ คน

๓.๔ สูงกว่าปริญญาตรี จำนวน ๐ คน

**๔. อาชีพ**

๔.๑ รับราชการ จำนวน ๒ คน

๔.๒ รับจ้าง/เกษตรกร จำนวน ๑๐๘ คน

๔.๓ เอกชน/รัฐวิสาหกิจ/ค้าขาย/ธุรกิจส่วนตัว จำนวน ๒๗ คน

๔.๔ นักเรียน/นักศึกษา จำนวน ๒ คน

๔.๕ อื่นๆ จำนวน ๑ คน

**ส่วนที่ ๒ ผลการประเมินความพึงพอใจ**

**๒.๑ สรุปตามยุทธศาสตร์การพัฒนา (ภาพรวมทั้งหมด)**

ยุทธศาสตร์การพัฒนา	คะแนนความพึงพอใจ (เต็ม ๑๒,๖๐๐ คะแนน)	ระดับ ความพึงพอใจ
๑. ยุทธศาสตร์ด้านการพัฒนาด้านเศรษฐกิจ	๑๐,๔๒๗	พอใจมาก
๒. ยุทธศาสตร์ด้านพัฒนาด้านคุณภาพชีวิต	๑๐,๖๓๖	พอใจมาก
๓. ยุทธศาสตร์ด้านการพัฒนาด้านโครงสร้างพื้นฐาน	๑๐,๓๗๕	พอใจมาก
๔. ยุทธศาสตร์ด้านพัฒนาด้านสิ่งแวดล้อม	๑๐,๔๑๒	พอใจมาก
๕. ยุทธศาสตร์ด้านการพัฒนาด้านบริหารจัดการและบูรณาการ	๑๐,๔๖๘	พอใจมาก
<b>รวม (เต็ม ๖๓,๐๐๐ คะแนน)</b>	<b>๕๒,๓๑๘</b>	<b>พอใจมาก</b>

**๒.๒ สรุปตามยุทธศาสตร์การพัฒนา (ภาพรวมทั้งหมด)**

ยุทธศาสตร์การพัฒนา	ระดับความพึงพอใจ (%)		
	พอใจมาก	พอใจ	ไม่พอใจ
๑. ยุทธศาสตร์ด้านการพัฒนาด้านเศรษฐกิจ	๘๒.๗๕	-	-
๒. ยุทธศาสตร์ด้านพัฒนาด้านคุณภาพชีวิต	๘๔.๔๑	-	-
๓. ยุทธศาสตร์ด้านการพัฒนาด้านโครงสร้างพื้นฐาน	๘๒.๓๔	-	-
๔. ยุทธศาสตร์ด้านพัฒนาด้านสิ่งแวดล้อม	๘๒.๖๓	-	-
๕. ยุทธศาสตร์ด้านการพัฒนาด้านบริหารจัดการและบูรณาการ	๘๓.๐๘	-	-
<b>ภาพรวม</b>	<b>๘๓.๐๔</b>		

**๒.๓ สรุปตามประเด็นการพัฒนา (ภาพรวมทั้งหมด)**

ประเด็นการพัฒนา	คะแนนความพึงพอใจ (เต็ม ๗,๐๐๐ คะแนน)	ระดับ ความพึงพอใจ
๑. มีการเปิดโอกาสให้ประชาชนมีส่วนร่วมในโครงการ/กิจกรรม	๕,๗๕๙	พอใจมาก
๒. มีการประชาสัมพันธ์ให้ประชาชนรับรู้ข้อมูลของโครงการ/กิจกรรม	๕,๘๗๘	พอใจมาก
๓. มีการเปิดโอกาสให้ประชาชนแสดงความคิดเห็นในโครงการ/กิจกรรม	๕,๙๔๐	พอใจมาก
๔. มีการรายงานผลการดำเนินงานของโครงการ/กิจกรรมต่อสาธารณะ	๕,๘๙๐	พอใจมาก
๕. มีความโปร่งใสในการดำเนินโครงการ/กิจกรรม	๕,๗๓๘	พอใจมาก
๖. มีการดำเนินงานเป็นไปตามระยะเวลาที่กำหนด	๕,๘๕๔	พอใจมาก
๗. ผลการดำเนินโครงการ/กิจกรรมนำไปสู่การแก้ไขปัญหา	๕,๙๗๐	พอใจมาก
๘. มีการแก้ไขปัญหาและการตอบสนองความต้องการของประชาชน	๕,๘๙๐	พอใจมาก
๙. ประโยชน์ที่ประชาชนได้รับจากการดำเนินโครงการ/กิจกรรม	๕,๘๒๐	พอใจมาก
<b>รวม (เต็ม ๖๓,๐๐๐ คะแนน)</b>	<b>๕๒,๗๓๘</b>	<b>พอใจมาก</b>



**๒.๔ สรุปตามประเด็นการพัฒนา (ภาพรวมทั้งหมด)**

ประเด็นการพัฒนา	ระดับความพึงพอใจ (%)		
	พอใจมาก	พอใจ	ไม่พอใจ
๑. มีการเปิดโอกาสให้ประชาชนมีส่วนร่วมในโครงการ/กิจกรรม	๘๒.๒๗	-	-
๒. มีการประชาสัมพันธ์ให้ประชาชนรับรู้ข้อมูลของโครงการ/กิจกรรม	๘๓.๙๗	-	-
๓. มีการเปิดโอกาสให้ประชาชนแสดงความคิดเห็นในโครงการ/กิจกรรม	๘๔.๘๕	-	-
๔. มีการรายงานผลการดำเนินงานของโครงการ/กิจกรรมต่อสาธารณะ	๘๔.๔๑	-	-
๕. มีความโปร่งใสในการดำเนินโครงการ/กิจกรรม	๘๑.๙๗	-	-
๖. มีการดำเนินงานเป็นไปตามระยะเวลาที่กำหนด	๘๓.๖๒	-	-
๗. ผลการดำเนินโครงการ/กิจกรรมนำไปสู่การแก้ไขปัญหา	๘๕.๒๘	-	-
๘. มีการแก้ไขปัญหาและการตอบสนองความต้องการของประชาชน	๘๔.๑๔	-	-
๙. ประโยชน์ที่ประชาชนได้รับจากการดำเนินโครงการ/กิจกรรม	๘๓.๑๔	-	-
<b>ภาพรวม</b>	<b>๘๓.๗๔</b>		

**๒.๕ สรุปแยกตามยุทธศาสตร์การพัฒนา**

**ยุทธศาสตร์ที่ ๑ ด้านการพัฒนาด้านเศรษฐกิจ**

**ความพึงพอใจของผู้ที่เกี่ยวข้อง**

ประเด็นการพัฒนา	คะแนนความพึงพอใจ (เต็ม ๑๔๐๐ คะแนน)	ระดับความพึงพอใจ
๑. มีการเปิดโอกาสให้ประชาชนมีส่วนร่วมในโครงการ/กิจกรรม	๑,๒๙๒	พอใจมาก
๒. มีการประชาสัมพันธ์ให้ประชาชนรับรู้ข้อมูลของโครงการ/กิจกรรม	๑,๑๙๘	พอใจมาก
๓. มีการเปิดโอกาสให้ประชาชนแสดงความคิดเห็นในโครงการ/กิจกรรม	๑,๑๕๔	พอใจมาก
๔. มีการรายงานผลการดำเนินงานของโครงการ/กิจกรรมต่อสาธารณะ	๑,๒๖๙	พอใจมาก
๕. มีความโปร่งใสในการดำเนินโครงการ/กิจกรรม	๑,๒๗๔	พอใจมาก
๖. มีการดำเนินงานเป็นไปตามระยะเวลาที่กำหนด	๑,๑๘๓	พอใจมาก
๗. ผลการดำเนินโครงการ/กิจกรรมนำไปสู่การแก้ไขปัญหา	๑,๒๘๑	พอใจมาก
๘. มีการแก้ไขปัญหาและการตอบสนองความต้องการของประชาชน	๑,๓๗๙	พอใจมาก
๙. ประโยชน์ที่ประชาชนได้รับจากการดำเนินโครงการ/กิจกรรม	๑,๑๒๓	พอใจมาก
<b>รวม (เต็ม ๑๒,๖๐๐ คะแนน)</b>	<b>๑๑,๑๔๔</b>	<b>พอใจมาก</b>

**ยุทธศาสตร์ที่ ๒ ด้านการพัฒนาด้านคุณภาพชีวิต**

**ความพึงพอใจของผู้ที่เกี่ยวข้อง**

ประเด็นการพัฒนา	คะแนนความพึงพอใจ (เต็ม ๑๕๐๐ คะแนน)	ระดับความพึงพอใจ
๑. มีการเปิดโอกาสให้ประชาชนมีส่วนร่วมในโครงการ/กิจกรรม	๑,๔๙๔	พอใจมาก
๒. มีการประชาสัมพันธ์ให้ประชาชนรับรู้ข้อมูลของโครงการ/กิจกรรม	๑,๒๙๑	พอใจมาก
๓. มีการเปิดโอกาสให้ประชาชนแสดงความคิดเห็นในโครงการ/กิจกรรม	๑,๐๗๓	พอใจมาก
๔. มีการรายงานผลการดำเนินงานของโครงการ/กิจกรรมต่อสาธารณะ	๑,๓๖๖	พอใจมาก
๕. มีความโปร่งใสในการดำเนินโครงการ/กิจกรรม	๑,๑๕๑	พอใจมาก
๖. มีการดำเนินงานเป็นไปตามระยะเวลาที่กำหนด	๑,๔๙๕	พอใจมาก
๗. ผลการดำเนินโครงการ/กิจกรรมนำไปสู่การแก้ไขปัญหา	๑,๑๙๐	พอใจมาก
๘. มีการแก้ไขปัญหาและการตอบสนองความต้องการของประชาชน	๑,๓๗๕	พอใจมาก
๙. ประโยชน์ที่ประชาชนได้รับจากการดำเนินโครงการ/กิจกรรม	๑,๑๙๘	พอใจมาก
<b>รวม (เต็ม ๑๒,๖๐๐ คะแนน)</b>	<b>๑๑,๖๓๓</b>	<b>พอใจมาก</b>

**ยุทธศาสตร์ที่ ๓ ด้านการพัฒนาด้านโครงสร้างพื้นฐาน**

**ความพึงพอใจของผู้ที่เกี่ยวข้อง**

ประเด็นการพัฒนา	คะแนนความพึงพอใจ (เต็ม ๑๕๐๐ คะแนน)	ระดับความพึงพอใจ
๑. มีการเปิดโอกาสให้ประชาชนมีส่วนร่วมในโครงการ/กิจกรรม	๑,๒๘๖	พอใจมาก
๒. มีการประชาสัมพันธ์ให้ประชาชนรับรู้ข้อมูลของโครงการ/กิจกรรม	๑,๔๘๐	พอใจมาก
๓. มีการเปิดโอกาสให้ประชาชนแสดงความคิดเห็นในโครงการ/กิจกรรม	๑,๒๖๙	พอใจมาก
๔. มีการรายงานผลการดำเนินงานของโครงการ/กิจกรรมต่อสาธารณะ	๑,๔๗๒	พอใจมาก
๕. มีความโปร่งใสในการดำเนินโครงการ/กิจกรรม	๑,๑๕๓	พอใจมาก
๖. มีการดำเนินงานเป็นไปตามระยะเวลาที่กำหนด	๑,๔๗๙	พอใจมาก
๗. ผลการดำเนินโครงการ/กิจกรรมนำไปสู่การแก้ไขปัญหา	๑,๐๘๔	พอใจมาก
๘. มีการแก้ไขปัญหาและการตอบสนองความต้องการของประชาชน	๑,๓๘๑	พอใจมาก
๙. ประโยชน์ที่ประชาชนได้รับจากการดำเนินโครงการ/กิจกรรม	๑,๐๙๒	พอใจมาก
<b>รวม (เต็ม ๑๒,๖๐๐ คะแนน)</b>	<b>๑๑,๖๙๖</b>	<b>พอใจมาก</b>

### ยุทธศาสตร์ที่ ๔ ด้านการพัฒนาด้านสิ่งแวดล้อม

#### ความพึงพอใจของผู้ที่เกี่ยวข้อง

ประเด็นการพัฒนา	คะแนนความพึงพอใจ (เต็ม ๑๔๐๐ คะแนน)	ระดับความพึงพอใจ
๑. มีการเปิดโอกาสให้ประชาชนมีส่วนร่วมในโครงการ/กิจกรรม	๑,๔๙๗	พอใจมาก
๒. มีการประชาสัมพันธ์ให้ประชาชนรับรู้ข้อมูลของโครงการ/กิจกรรม	๑,๒๔๙	พอใจมาก
๓. มีการเปิดโอกาสให้ประชาชนแสดงความคิดเห็นในโครงการ/กิจกรรม	๑,๓๗๙	พอใจมาก
๔. มีการรายงานผลการดำเนินงานของโครงการ/กิจกรรมต่อสาธารณะ	๑,๓๘๑	พอใจมาก
๕. มีความโปร่งใสในการดำเนินโครงการ/กิจกรรม	๑,๒๘๓	พอใจมาก
๖. มีการดำเนินงานเป็นไปตามระยะเวลาที่กำหนด	๑,๓๔๙	พอใจมาก
๗. ผลการดำเนินโครงการ/กิจกรรมนำไปสู่การแก้ไขปัญหา	๑,๒๙๐	พอใจมาก
๘. มีการแก้ไขปัญหาและการตอบสนองความต้องการของประชาชน	๑,๓๖๘	พอใจมาก
๙. ประโยชน์ที่ประชาชนได้รับจากการดำเนินโครงการ/กิจกรรม	๑,๑๙๙	พอใจมาก
<b>รวม (เต็ม ๑๒,๖๐๐ คะแนน)</b>	<b>๑๑,๙๙๕</b>	<b>พอใจมาก</b>

### ยุทธศาสตร์ที่ ๕ ด้านการพัฒนาด้านบริหารจัดการและบูรณาการ

#### ความพึงพอใจของผู้ที่เกี่ยวข้อง

ประเด็นการพัฒนา	คะแนนความพึงพอใจ (เต็ม ๑๔๐๐ คะแนน)	ระดับความพึงพอใจ
๑. มีการเปิดโอกาสให้ประชาชนมีส่วนร่วมในโครงการ/กิจกรรม	๑,๔๙๐	พอใจมาก
๒. มีการประชาสัมพันธ์ให้ประชาชนรับรู้ข้อมูลของโครงการ/กิจกรรม	๑,๓๙๑	พอใจมาก
๓. มีการเปิดโอกาสให้ประชาชนแสดงความคิดเห็นในโครงการ/กิจกรรม	๑,๒๙๔	พอใจมาก
๔. มีการรายงานผลการดำเนินงานของโครงการ/กิจกรรมต่อสาธารณะ	๑,๑๘๑	พอใจมาก
๕. มีความโปร่งใสในการดำเนินโครงการ/กิจกรรม	๑,๑๔๘	พอใจมาก
๖. มีการดำเนินงานเป็นไปตามระยะเวลาที่กำหนด	๑,๔๙๑	พอใจมาก
๗. ผลการดำเนินโครงการ/กิจกรรมนำไปสู่การแก้ไขปัญหา	๑,๒๙๐	พอใจมาก
๘. มีการแก้ไขปัญหาและการตอบสนองความต้องการของประชาชน	๑,๐๘๖	พอใจมาก
๙. ประโยชน์ที่ประชาชนได้รับจากการดำเนินโครงการ/กิจกรรม	๑,๓๙๙	พอใจมาก
<b>รวม (เต็ม ๑๒,๖๐๐ คะแนน)</b>	<b>๑๑,๗๗๐</b>	<b>พอใจมาก</b>

#### ๓. สรุปผลการประเมินความพึงพอใจ

การประเมินความพึงพอใจของประชาชนที่มีต่อผลการดำเนินงาน (โครงการ/กิจกรรม/งาน) ขององค์การบริหารส่วนตำบลอุ้มผางในการพัฒนาและส่งเสริมการบริหารกิจการบ้านเมืองที่ดีในภาพรวมตามยุทธศาสตร์และประเด็นการพัฒนาขององค์การบริหารส่วนตำบลอุ้มผาง ปีงบประมาณ พ.ศ. ๒๕๖๔ พบว่า

#### ประชาชนมีความพึงพอใจอยู่ใน

➤ ระดับพอใจมาก (ตามยุทธศาสตร์การพัฒนาภาพรวมทั้งหมด คิดเป็นร้อยละ ๘๓.๖๘)

- พอใจมากที่สุด ร้อยละ ๘๔.๔๑  
(ยุทธศาสตร์ด้านพัฒนาคุณภาพชีวิต)
- พอใจมากที่สุด ร้อยละ ๘๒.๓๔  
(ยุทธศาสตร์ด้านพัฒนาโครงสร้างพื้นฐาน)

➤ **ระดับพอใจมาก (ตามประเด็นการพัฒนาภาพรวมทั้งหมด คิดเป็นร้อยละ ๘๑.๑๙)**

- พอใจมากที่สุด ร้อยละ ๘๕.๒๘  
(ประเด็นผลการดำเนินโครงการ/กิจกรรมนำไปสู่การแก้ไขปัญหา)
- พอใจมากที่สุด ร้อยละ ๘๑.๙๗  
(ประเด็นมีความโปร่งใสในการดำเนินโครงการ/กิจกรรม)

## ๔. การวิเคราะห์ผลการประเมินความพึงพอใจ

### ๔.๑ วิเคราะห์ผลการประเมินความพึงพอใจ

ตามที่ อบต. ได้ดำเนินการประเมินความพึงพอใจของประชาชน โดยแบ่งช่วงของผลการประเมินออกเป็น ๓ ระดับ คือ ไม่พอใจ พอใจ พอใจมาก ซึ่งผลการประเมินอยู่ในระดับพอใจมาก คิดเป็นร้อยละ ๘๒.๔๑

### ๔.๒ วิเคราะห์สาเหตุของผลการประเมินที่ได้

จากการวิเคราะห์ผลการประเมินในข้อ ๔.๑ จะเห็นได้ว่าประชาชนมีความพึงพอใจมากต่อการดำเนินงานของ อบต. น้อยกว่าปีที่ผ่านมา เหตุผลที่ทำให้ผลการประเมินน้อยกว่าปีที่ผ่านมา อาจเกิดจากสถานการณ์โควิด – ๑๙ ที่เกิดขึ้น ทำให้องค์การบริหารส่วนตำบลอุ้มผาง ไม่สามารถดำเนินโครงการ/กิจกรรมหลายๆ โครงการได้ และการจัดสรรเงินอุดหนุนจากส่วนกลางปีงบประมาณ พ.ศ.๒๕๖๔ ล่าช้า ส่งผลให้โครงการที่ไม่สามารถดำเนินการได้ จำนวนทั้งหมด ๑๓ โครงการ มีดังนี้

๑. โครงการฝึกอบรมอาชีพเกษตรกรตามรอยเศรษฐกิจพอเพียง/อาชีพพระยะสัน งบประมาณ ๒๐,๐๐๐ บาท
๒. โครงการสนับสนุนกิจกรรมจิตอาสาทำดีด้วยหัวใจ งบประมาณ ๒๐,๐๐๐ บาท
๓. โครงการฝึกซ้อมแผนป้องกันฝ่ายพลเรือน งบประมาณ ๒๐,๐๐๐ บาท
๔. โครงการจัดระบบการแพทย์ฉุกเฉิน/ฝึกซ้อมกู้ชีพ งบประมาณ ๒๐,๐๐๐ บาท
๕. โครงการดำเนินการกองทุนแม่ของแผ่นดิน งบประมาณ ๒๐,๐๐๐ บาท
๖. โครงการสนับสนุนศูนย์ยุติธรรมตำบล งบประมาณ ๑๐,๐๐๐ บาท
๗. โครงการจัดทำประชาคมชุมชน/ตำบล งบประมาณ ๔๒,๐๐๐ บาท
๘. โครงการอนุรักษ์และส่งเสริมวัฒนธรรมจารีตประเพณีต่างๆ งบประมาณ ๕๐,๐๐๐ บาท
๙. โครงการจัดการเลือกตั้ง งบประมาณ ๔๐๐,๐๐๐ บาท
๑๐. โครงการฝึกอบรมพนักงานส่วนตำบล/ครูศูนย์เด็ก งบประมาณ ๒๐,๐๐๐ บาท
๑๑. โครงการแข่งขันกีฬา กีฬา ศ.พ.ด. ๔ แห่ง ในเขตตำบลอุ้มผาง งบประมาณ ๒๐,๐๐๐ บาท
๑๒. โครงการกิจกรรมวันเด็กแห่งชาติ ศ.พ.ด. ๔ แห่ง ในเขตตำบลอุ้มผาง งบประมาณ ๒๐,๐๐๐ บาท

## ๕. ข้อเสนอแนะ

จากผลการประเมินความพึงพอใจ คณะกรรมการติดตามผลประเมินผลแผนพัฒนาองค์การบริหารส่วนตำบลอุทุมพร มีข้อเสนอแนะต่อนายกองค์การบริหารส่วนตำบลอุทุมพร ดังนี้

๕.๑ องค์การบริหารส่วนตำบลอุทุมพร ควรจะดำเนินงานโครงการ/กิจกรรม/งานในทุกยุทธศาสตร์ให้บรรลุผลสำเร็จให้มากกว่านี้

๕.๒ หากไม่สามารถดำเนินการเนื่องจากเหตุผลใดก็ควรจะต้องชี้แจงให้ประชาชนเข้าใจ และต้องหาทางแก้ปัญหาให้กับประชาชนได้ เมื่อประชาชนได้เข้าใจและปัญหาได้ถูกแก้ไขแล้วก็จะทำให้ประชาชนมีความพึงพอใจต่อองค์การบริหารส่วนตำบลอุทุมพรดีขึ้น

๕.๓ องค์การบริหารส่วนตำบลอุทุมพร สามารถนำผลการประเมินความพึงพอใจนี้ไปปรับปรุงการดำเนินงานให้มีประสิทธิภาพมากขึ้น ซึ่งรายละเอียดตามที่ได้แสดงในผลการประเมินความพึงพอใจข้างต้นแล้ว

\*\*\*\*\*

## ส่วนที่ ๒

ข้อเสนอแนะจากการติดตามและประเมินผลแผนพัฒนา

**ข้อเสนอแนะจากคณะกรรมการติดตามและประเมินผลแผนพัฒนา  
องค์การบริหารส่วนตำบลอุ้มพริก**

จากที่คณะกรรมการติดตามได้ดำเนินการติดตามและประเมินผลแผนพัฒนาขององค์การบริหารส่วนตำบลอุ้มพริก ปีงบประมาณ ๒๕๖๔ มีข้อเสนอแนะดังนี้

**ปัญหา**

- (๑) มีบางหมู่บ้านที่ยังไม่มีไฟฟ้าส่องสว่างและบางหมู่บ้านมีไม่เพียงพอ
- (๒) ถนนยังไม่สามารถดำเนินการได้ครบทุกหมู่บ้าน
- (๓) มีโครงการบางในแผนที่มีงบประมาณยังมีความคลาดเคลื่อนจากการประมาณราคาเพื่อการพัฒนาต้องให้สอดคล้องกับโครงการถูกต้องตามหลักวิชาการทางช่าง หลักของราคากลาง ราคากลางท้องถิ่น
- (๔) มีโครงการที่ไม่สามารถดำเนินการได้ ทำให้ไม่สามารถแก้ไขปัญหาต่อประชาชนได้
- (๕) มีโครงการไม่สามารถดำเนินงานได้ในสถานการณ์การแพร่ระบาดของโรคโควิด-๑๙

**ข้อเสนอแนะ**

- (๑) เห็นควรพิจารณาติดตั้งไฟฟ้าส่องสว่างให้หมู่บ้านอย่างเพียงพอ เพื่อให้การสัญจรไปมาได้สะดวกและปลอดภัยในชีวิตและทรัพย์สิน โดยเสนอแนะให้ติดตั้งไฟฟ้าส่องสว่างดังนี้
  - (๑.๑) ติดตั้งไฟฟ้าส่องสว่างให้เพียงพอต่อประชาชน
  - (๑.๒) ติดตั้งไฟฟ้าส่องสว่างพร้อมขยายเขตไฟฟ้า
- (๒) เห็นควรพิจารณาดำเนินการซ่อมแซม/ปรับปรุง/ก่อสร้างถนนให้สามารถสัญจรไป-มาได้สะดวก และเพียงพอ
- (๓) ในการที่จะดำเนินโครงการนั้น จะต้องเปลี่ยนแปลงแผนตามระเบียบกระทรวงมหาดไทยว่าด้วยการจัดทำแผนพัฒนาขององค์กรปกครองส่วนท้องถิ่น พ.ศ. ๒๕๔๘ ข้อ ๒๒/๑ ซึ่งแก้ไขเพิ่มเติมปรับปรุงโดยระเบียบกระทรวงมหาดไทย ว่าด้วยการจัดทำแผนพัฒนาขององค์กรปกครองส่วนท้องถิ่น (ฉบับที่ ๓) พ.ศ. ๒๕๖๑ ข้อ ๑๐
- (๔) ให้พิจารณาดำเนินโครงการที่ได้ตั้งงบประมาณเอาไว้แล้วให้ครบทุกโครงการ เพื่อให้ประชาชนได้รับประโยชน์สูงสุด

\*\*\*\*\*

# ส่วนที่ ๗

ภาพการดำเนินงาน



ภาคผนวก

ภาพการประชุมคณะกรรมการติดตามและประเมินผลแผนพัฒนาท้องถิ่น



ภาพโครงการที่ดำเนินงานปีงบประมาณ ๒๕๖๔









## ภาพโครงสร้างพื้นฐานที่ดำเนินงานปีงบประมาณ ๒๕๖๔







